CORTESIA

TEMPO: Instável, passando a bom. Nevoeiro pela manhã
TEMPERATURA: Em elevação.
VENTOS: Quadrante Norte, fracos.
MÁXIMA: 28.4 (Colégio Militar).
MÍNIMA: 17.1 (Santa Teresa)

Diario Carioca

Fundador: J. E. de Macedo Soares

ANO XXXIV — N.º 10.500 • • • • • • • • • RIO DE JANEIRO, SEXTA-FEIRA, 8 DE JUNHO DE 1962

JG proíbe nomeação até 31 de dezembro

Até o dia 31 de dezembro deste ano estão proibidas as nomeações no Serviço Público, ressalvados os concursados e o pessoal de obras, conforme decreto assinado, ontem, pelo presidente João Goulart.

Chapa Peri: não haverá posse para Magessi

Crise militar voltou com mais intensidade

Após dois dias de hibernação, a crise militar em que o país se debate voltará a ser sentida em tôda sua intensidade a partir de hoje à tarde, quando os partidários da Chapa União, encabeçada pelo general Peri Constant Beviláqua na última eleição do Clube Militar, lançarão um manifesto não reconhecendo a vitória, já proclamada, do general Augusto Magessi Pereira e afirmando que não haverá posse no próximo dia 26, conforme já está sendo divulgado.

Além dêsse fato, outros servirão para agravar a situação: o pronunciamento político que, após a ordem em contrário do ministro da Guerra, o general Osvino Ferreira Alves anuncia para hoje ou amanhã; a confirmação, pessoalmente, de ordem já enviada por rádio pelo presidente da República ao ministro da Guerra, no sentido de proibir a divulgação de relatórios sôbre infiltração comunista no país; a nova denúncia de articulação de um golpe de direita, dessa vez com mais detalhes que indicam ser o general Osvaldo Cordeiro de Farias seu cabeça; e as conseqüências do aparecimento de bombas-relógio no leito da principal ferrovia existente na Bahia.

CLUBE: PROPORÇÕES ALARMANTES

A situação no Clube Militar assumirá, a partir da divulgação do citado manifesto, proporções consideradas nos círculos armados como alarmantes.

Em linhas gerais o documento denunciará a interferência do ministro da Guerra no pleito, forçando um resultado que não foi exatamente o das urnas. Indicará ainda que:

1 — a parte judicial dos re-

(conclui na 3ª página)

Juiz não deu pênalte

VIÑA DEL MAR — Na vitória sôbre a Espanha, há um violento pênalte não marcado por Bustamante contra a "fúria". Já findava o jôgo quando Amarildo carregou com possibilidade de marcar sôbre Araquistain. Foi aterrado (foto) por Rodri, zagueiro central; pênalte claríssimo que o juiz não deu. (Foto da Sport-Press)

O "Santo do Brasil"

Mazzilli comunicou campanha-Anchieta

Associando-se "com a maior efusão ao povimento pró-canonização de Anchieta", o sr. Ranieri Mazzilli, presidente da Câmara dos Deputados, comunicou ter dado ciência a todos os parlamentares, através do Diário do Congresso Nacional, do convite que lhe foi feito pelo nosso diretor-redator-chefe, prof. Danton Jobim, para aderir à campanha.

Também o padre Laércio Dias de Moura, magnífico reitor da Pontifícia Universidade Católica do Rio de Janeiro, aderindo entusiàsticamente à causa, felicitou o DC, colocando-se ao inteiro dispor da campanha.

S. PAULO GRATO A ANCHIETA

— "São Paulo, o Estado que tenho a honra de representar no Congresso Nacional, disse o presidente da Câmara Federal na carta que enviou ao DC, é particularmente grato à ação do insigne missionário, un verdadeiro santo por sua bondade, seu espírito de sacrifício e de renúncia e os infinitos tesouros de caridade de seu coração bem formado.

— "O velho Colégio de Piratininga e as areias de Itanhaen — continua o sr. Ranieri Mazzilli — guardaram para sempre a memória dêsse extraordinário educador, pacificador e apóstolo, cuja imagem, por isso mesmo, é digna realmente de figurar nos altares da Igreja Católica, a cuja causa êle tão bem soube servir.

— "E', pois, com a maior efusão que me associo ao magnífico movimento cívico em boa hora lançado pelo DIARIO CARIOCA, que, honrando assim as nossas tradições cristãs, honra também as suas de fiel e legítimo intérprete dos mais puros sentimentos do povo brasileiro."

REITOR DA PUC

— "E' com imenso praser que dou minha entusiástica adesão ao movimento iniciado pelo DIARIO CARIOCA, declarou, por carta, o padre Laércio Dias de Moura, reitor da PUC do Rio de Janeiro.

— "Nada mais justo, pois, do que esta campanha que visa a colocar nos altares o consagrado Apóstolo do Brasil, o Taumaturgo do Nôvo Mundo, que durante mais de 40 anos labutou para implantar a semente do cristianismo na recém-descoberta pátria brasileira.

"Felicito o DC por tão patriótica iniciativa e ponho-me ao inteiro dispor dêsse jornal para cooperar na benemérita campanha, que visa, em última análise ao engrandecimento da Igreja", finalizou o reitor da PUC.

A bela favorita

Estudando piano desde criança várias horas por dia, tanto que embora esteja na Guanabara ainda não conhece a cidade porque passa todo o tempo exercitando-se numa casa do Cosme Velho, onde está hospedada, a húngara Czila Szabo, bela morena de olhos azuis, é a favorita do III Concurso Internacional de Piano. (Reportagem na última pág.)

Reunião de Araxá começa hoje mas já foi esvaziada

Sob geral expectativa dos meios políticos do país, inicia-se hoje em Araxá a reunião dos governadores promovida pelo sr. Magalhães Pinto e apoiada pelo presidente da República, com o objetivo de debater os temas fundamentais da crise brasileira, nos seus aspectos políticos, econômico-financeiros e sociais. Vários governadores, entre os quais os srs. Carvalho Pinto, Leonel Brizola, Newton Belo e Cid Sampaio não comparecerão por motivos diversos.

O temário de Araxá circunscreve seus trabalhos a proposição de interêsse permanente, acima das circunstâncias políticas ou partidárias, mas os observadores entendem que necessàriamente o encontro dos governadores se vinculará aos problemas e teses do momento político, refletindo as tendências ora em choque e marcando diretrizes próprias dentro dêsse quadro. Daí o sentido de episódio presidencialista que se empresta à reunião de Araxá.

GOVERNADORES EM ARAXA

O sr. Mauro Borges, de Goiás, foi o primeiro dos governadores convidados pelo sr. Magalhães Pinto a chegar a Araxá: 10 horas da manhã de ontem. Em seguida chegaram os governadores Aurélio do Carmo (Pará), Fernando Correia da Costa (UDN). Luís Cavalcanti (UDN). Um outro grupo seguiu ontem à tarde, diretamente dos Estados ou do Rio, enquanto os restantes viajarão hoje.

AUSÊNCIAS

Além da ausência dos governadores Carvalho Pinto (que entretanto se fez representar pelos srs. Porfírio da Paz, Queiroz Filho e [illegible]res-

(conclui na 3ª página)

Araxá: prato do dia

Antes de se preocuparem com o temário da reunião de Araxá — que é o prato de hoje — os governadores do Mato Grosso, Fernando Corrêa da Costa (foto à esquerda) e do Pará, Aurélio do Carmo (à direita) preocuparam-se, ontem, com o cardápio no restaurante do hotel

Bahia enviou morena

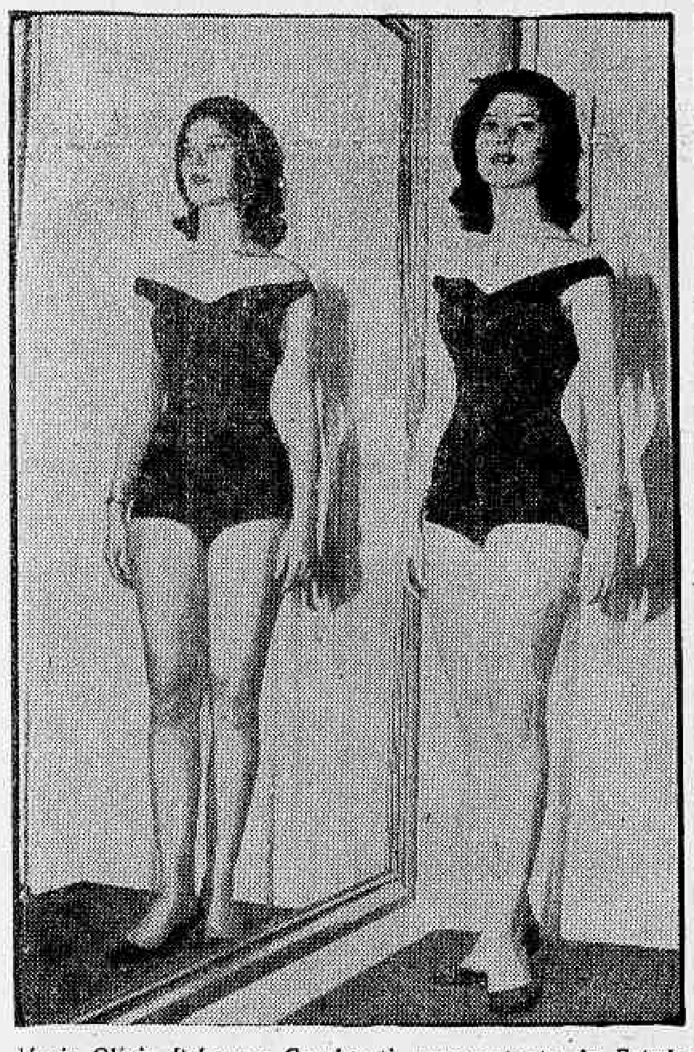

Maria Olívia Rebouças Cavalcanti, representante do Estado da Bahia no concurso de "Miss Brasil" é a beleza morena descoberta na cidade de Salvador pelo famoso costureiro carioca Evandro Castro Lima que sugeriu a sua participação no concurso de "Miss Bahia" título que conseguiu fàcilmente. (Reportagem na última página)

Kennedy triste com a Aliança: está parada

WASHINGTON — O presidente Kennedy declarou ontem que está muito preocupado com o pouco progresso alcançado até o momento na implementação de programas econômicos na América Latina, de acôrdo com o plano "Aliança Para o Progresso", parecendo-lhe mais difícil ajudar os paises latino-americanos do que aconteceu em relação aos da Europa logo após a guerra.

"Estamos empenhados numa tarefa conjunta — declarou — e todos estes paises enfrentam problemas econômicos gravíssimos, em virtude de sua dependência de um ou dois produtos primários matérias primas que sofrem os efeitos das oscilações de preços e dificuldades internas".

KENNEDY ACUSADO

Vários parlamentares republicanos acusaram ontem a administração do presidente Kennedy de "bancarrota de direção" em política internacional e de destruição na confiança dentro do país. A bancarrota na política externa ficou demonstrada, segundo os parlamentares, em Berlim e Cuba, vacilação para reiniciar as provas nucleares e "na fanfarronice, seguida de lamúrias, em relação ao Laos".

Os parlamentares propuseram uma reforma do sistema de impostos federais, orçamento nivelado com término do aumento dos gastos, alivio dos impostos para estimular o uso dos seguros de saúde privados e assistência federal eletiva.

Esta declaração política dos parlamentares republicanos constitui o programa do Partido para as eleições de deputados e senadores dentro de meses.

Polícia conta tudo: plano terrorista

A Polícia revelará, momentos antes de enviar à Justiça, tudo aquilo que conseguiu apurar sôbre o atentado à Exposição Soviética, inclusive a posição de cada um dos implicados na confecção e colocação da bomba-relógio naquele local, no dia 20 de maio último. Para tanto, a imprensa se reunirá na DPS, para ouvir o diretor daquela Divisão, delegado Carlos Alberto Antunes, e o delegado Castelo Branco, da Delegacia de Segurança Política.

As autoridades não sabem esclarecer, ainda, quais os elementos de cúpula que elaboraram o plano terrorista para destruir a mostra da URSS, embora afirmem que os motivos que determinaram a ação criminosa foram inspirados em questões políticas e, segundo declarações do delegado Castelo Branco, visam a "acirrar ódios entre fôrças políticas do país, que estão divididas".

OS IMPLICADOS

No decorrer do inquérito, que consta de dois volumes, foram apontados como principais responsáveis pela confecção e colocação da bomba, e elaboração do plano, as seguintes pessoas: José Francisco Chaves Lameirão, tenente-coronel da reserva da Aeronáutica, Ronald James Walters, Luís Carlos Fonseca Botelho e Nestor Ferreira de Sousa.

O coronel Carlos Ardovino Barbosa, que foi apontado por Nestor Ferreira de Sousa como sendo o locatário da sala 1.120 do Edifício Central, onde Lameirão diz ter sido fabricada a bomba-relógio e onde foram encontradas vinte bananas de dinamite do mesmo tipo das utilizadas no atentado, foi apenas indiciado no processo, como suspeito. Não foi pedida a prisão preventiva do ex-chefe do Policiamento Ostensivo, pois nenhum documento foi encontrado que o apontasse como locatário da sala. O verdadeiro locatário da sala, Ronald James Walters, entretanto, insiste em afirmar que o coronel Ardovino era o responsável pela sala, que a êle foi cedida verbalmente.

PENA PARA OS CRIMINOSOS

Os implicados no atentado à Exposição Soviética serão denunciados por crime previsto no artigo 15 da Lei 1.802 (Lei de Segurança Nacional) que prevê a pena de 1 a 3 anos de detenção para os terroristas. Tal artigo de lei, está combinado com o

(conclui na 3ª página)

Indiciado

Luís Carlos da Fonseca Botelho é um dos indiciados no caso da bomba na Exposição Soviética

Adiada a execução: Jouhaud

(Leia texto na 3.ª página)

Torcida governamental

Recebido nos Campos Elísios, durante o desenrolar da partida de futebol, entre Brasil e Espanha, quando os ibéricos estavam com vantagem de um tento no marcador, o ministro Virgílio Távora (à direita) manteve com o governador paulista em exercício, general Porfírio da Paz, emocionante torcida pela vitória do nosso quadro em Viña del Mar. No flagrante as duas importantes personalidades quando após interromperem a audiência oficial tomavam conhecimento por intermédio de um "transistor", do gol de empate da seleção nacional

COPA DO MUNDO

PLACAR DA RODADA

Grupo 1 (Arica) — Iugoslávia, 5 x Colômbia, 0.

Grupo 2 (Santiago) — Suíça, 0 x Itália, 3.

Grupo 3 (Viña del Mar) — Tchecoslováquia, 1 x México, 3.

Grupo 4 (Rancágua) — Inglaterra, 0 x Bulgária, 0.

COLOCAÇÃO

GRUPO 1:
Rússia — 1.º lugar
Iugoslávia — 2.º

GRUPO 2:
Alemanha — 1.º lugar
Chile — 2.º

GRUPO 3:
Brasil — 1.º lugar
Tchecos — 2.º

GRUPO 4:
Hungria — 1.º lugar
Inglaterra — 2.º

PRÓXIMA RODADA
(Domingo, 10-6-62)

Em Santiago — Alemanha x Iugoslávia.

Em Rancágua — Hungria x Tchecoslováquia

Em Arica — Rússia x Chile.

Em Viña del Mar — Brasil x Inglaterra.

Congresso impaciente com a demora do nôvo Gabinete

Os meios parlamentares começam a reagir com sinais de impaciência e nervosismo em face da demora com que se processam as articulações para a composição do nôvo Gabinete. Ao presidente da República é atribuída geralmente a principal responsabilidade pela protelação, mas há larga divergência quanto aos objetivos da manobra procrastinadora.

O sr. Amaral Peixoto disse ontem ao **DIÁRIO CARIOCA** que até o fim da próxima semana o assunto Gabinete estará resolvido, mesmo porque o interêsse nacional exige uma ação urgente no caso. O presidente da República chegará domingo ao Rio para conduzir as articulações e por sua vez o Congresso já terá "quorum" suficiente, em regime de esfôrço concentrado, para votar a proposição do nôvo Gabinete.

GOVERNADORES COM JANGO

Ontem, estiveram em Brasília, com o presidente da República, os

(conclui na 3ª página)

França fuzila rebeldes

PARIS — Com o fuzilamento, ontem pela manhã, na fortaleza de Trou d'Enfrer, dos ex-legionários Albert Dovecar e Claude Piegts, pertencentes à Organização do Exército Secreto (OES), foi iniciada, na França, a execução dos rebeldes condenados à morte pelo Tribunal Militar francês. Tal fato coincidiu, também, com o anúncio da ruptura da trégua, feito, ontem, por um porta-voz da referida organização.

Ambos foram acusados como autores do assassinato do comissário de Polícia Roger Gavoury, ocorrido em junho do ano passado em Argel. O ex-general Jouhaud, também, condenado à morte, está aguardando, ainda, a decisão do presidente Charles De Gaulle, a quem sòmente, cabe conceder ou

(conclui na 3ª página)

Argentina agrava a crise

BUENOS AIRES — WASHINGTON — A crise política argentina voltou a agravar-se com o pronunciamento do magistrado Héctor R. Vera Vellejo em favor da validade dos mandados do Congresso, que o govêrno de José Maria Guido suspendeu por decreto. Outros parlamentares mostram-se dispostos a recorrer à Justiça, enquanto nos meios militares rearticula-se a reação a qualquer tentativa peronista de conquistar os postos para que foram eleitos a 18 de março último.

O Departamento do Tesouro dos Estados Unidos e o Fundo Monetário Internacional, em conjunto, puseram à

(conclui na 3ª página)

Demora do acôrdo de desarmamento leva os EUA a advertirem o mundo

Pode-se produzir uma catástrofe, diz Dean

GENEBRA — Os Estados Unidos advertiram hoje que, se não se chegar a um acôrdo de desarmamento entre as maiores potências do mundo, podem produzir-se resultados "que talvez sejam os mais sérios que a comunidade internacional jamais conheceu".

O embaixador norte-americano, Arthur Dean, declarou, na Conferência de Desarmamento de 17 Nações, que o malôgro das negociações aqui seria "uma catástrofe".

PROPOSTAS EXTENSAS

"Precisamente porque queremos evitar tão horrível possibilidade — acrescentou — sugerimos propostas extensas e de grande alcance para reforçar as medidas de manutenção da paz".

Dean falou longamente sôbre os planos dos Estados Unidos para manter a paz, uma vez ultimado o processo de desarmamento.

Exortou todos os signatários do projetado tratado de desarmamento internacional para arbitrar nas disputas legais internacionais.

PIOR SOLUÇÃO

Declarou que mais da metade dos 17 reunidos se negou até agora a aceitar a jurisdição do Tribunal Internacional em disputas normais, porém advertiu que "a menos que os Estados Unidos dêem grandes e corajosos passos" na eliminação de seus armamentos, não haverá solução pacífica das disputas. (UPI-DC)

Ministério da Alemanha faz apêlo à moderação

BONN e WASHINGTON — O Ministério alemão da Economia repetiu seu apêlo de abril à moderação, advertindo do perigo que supõe um aumento de treze por cento no salário-hora do trabalhador, nos primeiros três meses do corrente ano, enquanto que a produção industrial assinalou um aumento de apenas cinco e meio por cento.

Assinala, também, que, em abril do ano que vem, o consumidor alemão terá de pagar 7,1 por cento mais pelos gêneros alimentícios.

REDUÇÃO NAS CONSTRUÇÕES

Dentro das medidas de moderação, o Ministério pediu aos Governos dos "Laender" que sigam o exemplo do Govêrno Federal, cortando 20 por cento das despesas de construções.

INTERCÂMBIO

Enquanto isso um grupo de estudantes norteamericanos partirá na próxima sexta-feira para a Alemanha Ocidental, Berlim e outros países, no marco do programa de "intercâmbio de povo a povo".

CURSOS

Depois de uma viagem pela Europa, os estudantes assistirão durante dois meses a diferentes cursos de Universidades Européias. (DPA-TNP-DC)

Conclusões da 10.ª pág.

Produção de...

para o reaparelhamento industrial das Usinas, e para a liberação de terras que serão examinadas pelas duas entidades e colonizadas dentro de um programa racional em aproveitamento da matéria-prima do local.

Com a ajuda oficial espera o presidente do IAA poder oferecer mais segurança aos produtores de açúcar do Nordeste.

Costureiro...

ta muito da "nouvelle vague" e no cinema americano prefere Tony Perkins, Paul Newman e Ingrid Bergman.

Maria Olívia veio e agradou: muitos acham que a baianazinha de Itabuna vai repetir a façanha de sua antecessora Marta Rocha.

GB sem...

tá necessitando saber o número exato de eleitores cariocas.

COMBATE AO CANCER

O sr. Roland Corbisier apresentou projeto de lei autorizando a Associação Carioca de Combate ao Câncer a realizar feiras populares de livros e discos para obter fundos para campanhas de esclarecimento público sôbre o combate ao câncer e a construção de laboratórios. O projeto, em sua justificação, informa que a Associação pretende criar, instalar e manter cinco ambulatórios nas zonas norte, centro, sul, suburbana e rural do Estado, para exames preventivos da população.

GABARITO NO LEBLON

O sr. Saldanha Coelho declarou que um grupo de emprêsas imobiliárias conseguiu do govêrno a liberação do gabarito no Leblon, que era de quatro andares. "O govêrno, disse, lavrou um decreto sem fronteiras, prejudicando o paisagismo e a estética, simplesmente para atender interêsses particulares que foram centuplicados, assim, em seus valores.

CPI DO MERCADINHO

A Comissão Parlamentar de Inquérito que vai investigar fatos relacionados com a demolição do Mercado de Madureira ficou assim constituída: Roland Corbisier, do PTB; Sami Jorge, do PSD; Silbert Sobrinho, pelos pequenos partidos, restando à UDN indicar um de seus dois representantes.

OUTROS ASSUNTOS

O sr. Raul Brunini disse que o recente aumento das passagens dos bondes resultou de um acôrdo assinado no Ministério do Trabalho sem qualquer intervenção do govêrno do Estado. O sr. Gama Filho tratou da falta de pagamento às professorandas da gratificação que lhes foi prometida quando da convocação para colaborarem no ensino primário. O sr. Hércules Correia leu artigo do jornal "Novos Rumos", sôbre acontecimentos políticos. O sr. Frota Aguiar focalizou a onda de aumentos que se vem verificando. Citou os aumentos do gás, eletricidade e telefones, bem como o dos bondes e anunciou para os próximos dias o aumento do preço do açúcar de Cr$ .. 36,50 para Cr$ 60,00.

CABELO BRANCO?
Orf-Léne
está mais caro mas
TINGE MELHOR

ESTÁ DOENTE?
Não tem melhoras? Deseja uma consulta espiritualista? Escreva dizendo o que sente para a Tenda Espírita São Miguel, na Rua Conde de Bonfim, 206 Tijuca, enviando envelope endereço e selos para a resposta.

CLINICA DE SENHORAS
DR. CANDIDO DIAS
Partos — Plástica genital — Gravidez — Atrasos
COPACABANA, 583, ap. 305
Tel. 57-8474, das 2 às 6 horas

O Carioca reclama

ÁGUA DE UM LADO SÓ — Moradores da Rua Adolfo Bergamini (lado par), desesperados com a falta d'água naquele trecho, há mais de 20 dias, apelam pùblicamente para o diretor do D. A., solicitando providências imediatas daquele órgão para fazer cessar a sêca.

COM A CENTRAL DO BRASIL — Queixam-se os passageiros da Central da falta de policiamento, principalmente à noite, nos trens daquela ferrovia, dando origem ao aparecimento de indivíduos embriagados e até mesmo malfeitores, que abusam das pessoas indefesas.

AINDA A CENTRAL — Na noite do dia 5 do corrente, por volta das 23,40 horas, um indivíduo embriagado, que depois foi identificado como sendo um investigador da Central, fazia um "esparramado" na Estação D. Pedro II, constrangendo populares com suas atitudes de bêbado.

RECLAMAÇÕES ATENDIDAS — Comunica-nos o gabinete do governador ter atendido às reclamações publicadas nesta seção, nos dias 28 e 29 de abril do corrente ano, referentes ao [illegible] Getúlio número 2 ([illegible]) e limpeza do Campo de Santana.

Queixas e reclamações — telefones 23-3239 e 23-5082.

GUIA de FILMES
Hoje:
17,30 — Desenhos
19,05 — Aventuras submarinas
22,30 — Fielscope
assista pela
TV-RIO

Encontraram-se os três príncipes do Laos

VIENTIANE — Os três príncipes laosianos, Souvanna Phouma (neutralista), Suphanuvong (comunista do Pathet Laus) e Boum Oum (chefe do govêrno de Vientiane) encontram-se hoje na planície de Jars, isto é, em território controlado pelas fôrças do Pathet Laus.

Souvanna Phouma está tentando formar um govêrno de coalizão nacional. Ulteriores notícias informam que os três príncipes do Laos alcançaram um acôrdo de princípio no que diz respeito à designação dos titulares das pastas da Guerra e dos Negócios Internos, em um futuro govêrno de coalizão.

CONFIRMAÇÃO

Ao mesmo tempo, segundo notícia do "BNS", o sr. John Addis, embaixador britânico no Laos, partiu de avião para a Planície de Jars, declarando que deveria solicitar do príncipe Suphanuvong, líder do Pathet Lao, esclarecimentos sôbre misteriosa missiva, assinada pelo primeiro secretário da Embaixada, que se encontra à procura dos médicos da Grã-Bretanha aprisionados pelas fôrças pró-comunistas, no Sul do Laos.

TEÔR DA CARTA

A carta, dactilografada na língua laosiana, assinada pelo sr. Mervyn Browne, primeiro secretário, diz estarem os quatro médicos em mãos dos guerrilheiros, bem, sem que lhes falte nada.

A Embaixada duvida da autenticidade da missiva. (ANSA-BNS-DC)

Italianos vão eleger conselhos municipais

ROMA — Uma das mais estranhas campanhas eleitorais da Itália se aproxima a seu fim dentro de uma atmosfera de incerteza e cansaço.

Mais de três milhões de italianos **irão às urnas domingo e** segunda-feira, teòricamente, sua missão será elegar Conselhos Municipais em **Roma, Nápoles e outras cidades**, porém geralmente são encarecidos a que olvidem **seus problemas regionais** e **votem a favor ou contra a colaboração do primeiro-ministro**, Amintores Fanfani, **com os socialistas no govêrno nacional.**

SINDICATOS PEDEM BENEFÍCIOS

Os sindicatos operários, esperançosos de que o govêrno desse mostras de fraqueza ante a perspectiva das eleições, desataram uma série de greves pedindo benefícios especiais que somam o equivalente de milhares de milhões de dólares para os professôres e outros empregados públicos; benefícios que se fôssem levados à prática, ameaçariam destruir o orçamento do Estado italiano.

PROPAGANDA INTENSA

De tribuna improvisadas e caminhões com bandeiras, os oradores falaram sem cessar. Veículos com alto-falantes são utilizados também pelos propagandistas que instam aos cidadãos a dar seu voto a êste ou àquele candidato. Milhares de cartazes eleitorais fôram fixados em lugares especiais estabelecidos pelas autoridades municipais. Sòmente em Roma o espaço dedicado a êsse fim equivale a 56.000 metros quadrados, aproximadamente.

CHOQUES EM ROMA

Em Roma se registraram alguns choques entre elementos opositores quando propagandistas da campanha neo-fascista e aventuraram nos subúrbios das classes trabalhadoras ou no Ghetto.

MÓVEIS, À RUA

Em outro incidente ocorrido, os neo-fascistas lançaram à rua, das janelas do edifício onde se aloja a sede nacional de seu partido os móveis desta, contra uma multidão que se retirava de uma exibição especial de uma película antifascista. (UPI-DC).

Govêrno controla o rádio e TV cubanas

HAVANA — O govêrno do primeiro-ministro Fidel Castro criou o Instituto Cubano de Radiodifusão "com o propósito de melhorar e ampliar o rádio e a televisão nacionais, elevando a qualidade e o conteúdo de seus programas".

O anúncio diz que o citado organismo "dirigirá tôdas as atividades de ambos os meios de difusão intensiva, tanto nacionais como dirigidas a outros países, exceto as de radioamadores e radiocomunicação não destinada ao povo".

CONTRÔLE GERAL

O anúncio oficial publicado pela imprensa matutina diz que "o ICR passará a administrar todos os bens pertencentes às emprêsas de rádio e televisão que sejam propriedade do Estado ou tenham sofrido intervenção, e todos aquêles que doravante sejam adquiridos para ampliar e melhorar os serviços.

DESASTRE

Um trem expresso que com carga geral se dirigia de Havana à Camaguey, descarrilou e incendiou-se perto da localidade de Minas, na província de Havana.

A imprensa matutina diz que o maquinista morreu carbonizado e o foguista sofrer graves ferimentos. Acrescenta que a locomotiva caiu de uma ponte por um barranco de nove metros e ficou envolta em chamas, conjuntamente com dois vagões.

Dos oito vagões que formavam o trem, seis saíram da via. O vagão de correspondência foi consumido pelas chamas. (UPI-DC)

Súmula Capixaba

Safra de 62 conseguiu melhores preços: café

VITORIA — O café capixaba conseguiu melhores preços para a safra do corrente ano. Para o tipo 7, da quota direta, o preço será de Cr$ 5.114,00 por saca, enquanto a quota retida será de Cr$ 3 mil cruzeiros por saca, sendo admitido o tipo 7/8. A quota retida, sempre que houver mercado, poderá ser convertida em quota direta. Dessa maneira, apurada para o 7 o tipo 7/8 da quota retida, esta também poderá ser exportada como direta, por Cr$ 5.114,00 a saca.

A referida resolução permite a exportação de tôda a produção cafeeira do Estado, desde que haja mercado consumidor. Por outro lado, o IBC, de acôrdo com a orientação estabelecida pelo govêrno federal, estará comprando o tipo 4, despolpado, bebida dura para melhor, ao preço de Cr$ 7.800,00 por saca.

INSTITUTO EDUCACIONAL

Já está em pleno funcionamento o Instituo Educacional do Espírito Santo, entidade fundada para a recuperação e educação dos excepcionais de tôdas as idades. O Instituto está provisòriamente instalado no Convento de São Francisco, por gentileza do arcebispo metropolitano.

CHIQUINHO NA CAPITAL

Está sendo esperado nesta capital, amanhã, o sr. Francisco Lacerda de Aguiar (Chiquinho), candidato ao govêrno estadual pela Coligação Democrática, depois de visitar a cidade de São José do Calçado e outras regiões do sul do Estado. O candidato dos partidos coligados virá acompanhado do sr. Rubens Rangel, candidato a vice-governador, e permanecerá vários dias na visitando favelas e bairros pobres de Vitória.

Para Governador: Chiquinho
Para Vice : Rubens Rangel
Para Senadores : Eurico Rezende e Raul Giuberti

LÓIDE BRASILEIRO
PATRIMÔNIO NACIONAL
RUA DO ROSARIO N.º 1
FRETE E PRAÇAS — TEL. 31-3329 e 31-2060 — Ramal 26
PASSAGENS TERREO TEL. 31-3304
INFORMAÇÕES — TEL. 31-3342

LINHA EUROPÉIA
ALBERT VOEGLER
Sairá a 20 do corrente para: Vitória — Barra de Ilhéus — Salvador — São Vicente — Havre — Londres — Antuérpia — Roterdam — Bremem e Hamburgo

LINHA DO MEDITERRANEO
LÓIDE SÃO DOMINGOS
Sairá a 20 do corrente para: Vitória — Salvador — Cabedelo — São Vicente — Casablanca — Gibraltar — Barcelona — Nápoles — Livorno — Gênova e Marselha

LINHA AMERICANA SAIDAS DE SANTOS
LÓIDE COLÔMBIA
Sairá a 19 do corrente para: Angra dos Reis — Rio — Vitória — Ilhéus — Salvador — Trinidad e Nova Iorque

LÓIDE PARAGUAI
Sairá a 20 do corrente para: Angra dos Reis — Rio — Vitória — Trinidad — San Juan — Tampico e Nova Orleans

LINHA AMERICANA SAIDAS DO RIO
LÓIDE PARAGUAI
Sairá a 22 do corrente para: Vitória — Trinidad — San Juan — Tampico e Nova Orleans

LÓIDE ARGENTINA
Sairá amanhã para: Salvador — Cabedelo — Fortaleza — Trinidad — Ponce e Nova Iorque

AVISO
Qualquer alteração nas datas de saidas dos navios será publicada neste local.

Críticas a Kennedy não alterará visita ao México

WASHINGTON — O presidente Kennedy disse hoje que não tem intenção alguma de suspender sua viagem ao México em vista das críticas formuladas aqui aos Estados Unidos por um diplomata mexicano.

Kennedy fêz a observação durante uma entrevista a imprensa, em resposta a uma pergunta jornalística sôbre declarações feitas ontem pelo embaixador mexicano Vicente Sanchez Gavito no Conselho da Organização dos Estados Americanos (OEA).

"PELICULA DE COWBOYS"

Sanchez Gavito criticou a delegação norte-americana ante a OEA dizendo que "não tem cabeça" e que possui uma mentalidade "película de cowboys" na qual tudo que é bom é feito pelos "loiros". (UPI-DC).

Strauss não tratará da OTAN nos EUA

WASHINGTON e PARIS — O ministro alemão da Defesa, Franz Josef Strauss não discutirá durante sua visita atual aos Estados Unidos a questão da fôrça atômica da OTAN.

Ao desembarcar ontem em Washington, Strauss declarou à imprensa que o referido problema será debatido na próxima conferência da OTAN em Paris, em dezembro.

CONTRIBUIÇÃO E OTAN

O tema principal de suas conversações com o presidente Kennedy, com o Ministro da Defesa, Macnamara, e o Secretário de Estado Norte-Americano, Dean Rusk, é a fixação da contribuição alemã à OTAN, disse Strauss.

ARMAMENTOS

Em sua visita de sete dias, Strauss negociará também a compra de armas aos Estados Unidos e visitará a base de Cabo Canaveral.

VICE-SECRETÁRIO

Por outro lado um despacho telegráfico da OTAN informou que o ex-embaixador italiano em Oslo, Guido Colonna, foi nomeado vice-secretário-geral da OTAN, substituindo seu compatriota Alderico Casardi, que desempenhou o cargo durante seis anos. (DPA-TRP-DC).

ASSISTÊNCIA AOS LÁZAROS

O Hospital dos Lázaros (atual Frei Antônio) instituição de iniciativa privada sita na Praça Mário Nazaré n. 82, São Cristóvão — Telefone: 28-0045, aceita qualquer auxilio ou donativo para assistência aos enfermos hansenianos ali internados.

Dirigir-se, no local, à Irmã Superiora.

AVISO AOS CONSUMIDORES DE ENERGIA

Para expansão e melhoramentos da rêde de distribuição de energia elétrica e segurança do pessoal que realiza êsses serviços, torna-se indispensável interromper o fornecimento de eletricidade nos seguintes logradouros:

AMANHA
9/6/1962 (SABADO)

ZONA NORTE
(Período das 10 às 17 h)

Vila Isabel

RUAS — Barão de Cotegipe, Barão de São Francisco, Luís Barbosa, Teodoro da Silva, Visconde Santa Isabel; Avenida: 28 de Setembro; Praça: Barão de Drumond.

SUBÚRBIOS DA CENTRAL
(Período das 12 às 16 h)

Engenho de Dentro

RUAS — Arquias Cordeiro, Bento Gonçalves, Dr. Leal, General Clarindo, Goiás, José dos Reis, Pernambuco; Avenida: Amaro Cavalcante.

(Período das 12 às 16,30h)

Jacarepaguá

RUAS — Alexandre Ramos, Ana Silva Belo Vale, Claudino de Oliveira, Comendador Siqueira, Coronel Thedim, Henriqueta, Maença, Monsenhor Marques, Paracaima, Renato Meira Lima, Sernambi; Avenida: Geremário Dantas; Estradas: Campo de Areia, Pau Ferro.

(Período das 12 às 17 h)

Rocha Miranda-Honório Gurgel-Barros Filho

RUAS — Baião Parente, Belchior Moreira, Caratinga Crizolia, Diamantes, Dom José de Sousa, Frei Pedro Sinzig, Gaspar Adorno, General Correia do Lago, General Pinto Amando, Guaraci, Guimarães Rabelo, Inácio Tosta, Leocádio Figueiredo, Loreto do Couto, Mambituba, Martins de Nantes, Meneses Brum, Meruoca, Mocajuba, Monteiro da Silva, Opala, Pedro Labatut, Pinheiro Bitencourt, Pôrto Félix, Professor José Alberto, das Safiras, Serinhaem; Estrada: João Paulo.

SUBÚRBIOS DA LEOPOLDINA
(Período das 9 às 17 h)

Ramos-Olaria-Penha

RUAS — «A», Aimara, Aimoré, Angra dos Reis, Aragarça, «4», Cajá, Dionísio, Dr. Gaudie Ley, Gérson Ferreira, Ipojuca, Iporanga, Iracema, Itaquá, Jaci, João Santana, José Maria, Jurumirim, Maragogi, Marechal Bernardo Vasques, Marechal Sousa Meneses, Maria da Glória, Nabor do Rêgo, Operário Fortes, Ouricuri, Rute Ferreira, Sargento Paulo Araújo, Taperóá, Tenente Luís Dorneles; Avenida: Brasil; Estradas: do Cajá, Engenho da Pedra.

(Período das 12 às 17 h)

Vicente de Carvalho

RUAS — Aiuruoca, Cambuci, César Múzio, Engenheiro Mário de Carvalho, Guaba, Guaraúna, Ibitinga, Ierê, Igramirim, Itapetininga, Juliano de Miranda, Lôpo Muniz, Luiza de Carvalho, Tajuri, Taturana; Largo: Vicente de Carvalho; Estrada: Vicente de Carvalho; Avenida: Automóvel Clube; Praça: Cotegi.

ESTADO DO RIO
(Período das 12 às 16 h)

Nova Iguaçu (Mesquita)

RUAS — Aracaju, Equador, Florianópolis, Goiás, Maceió, Mato Grosso, Pará, Paraná, Recife, Santa Catarina, São Paulo, São Salvador, Sergipe; Avenidas: Brasil, São Paulo; Estrada: Feliciano Sodré.

(Período das 12 às 17 h)

Duque de Caxias

RUAS — Cariris, Expedicionário José Amaro, Monte Castelo, São Cristóvão, Vicente Avelar; Travessa: Goitacazes.

DEPOIS DE AMANHA
10/6/1962 (DOMINGO)

SUBÚRBIO DA CENTRAL
(Período das 7 às 15 h)

Bangu

RUAS — Abaeté, Agrícola, Arimbu, Belo Horizonte, 12 de Fevereiro, Francisco Real, Graciliano Ramos, Jacinto Alcides, Júlio César, Maravilha, Oliveira Ribeiro, Ribeiro de Andrade, Rio da Prata, Santa Cecília, Silva Cardoso, Ubaldo Ramalhete, da Usina.

Rio Light S. A.
Serviços de Eletricidade e Carris

Servindo exclusivamente as linhas domésticas, cobrindo todo o território brasileiro, a VARIG – rêde aérea nacional – fruto de cuidadosos estudos e rigoroso planejamento, coloca a sua disposição um nôvo padrão de serviços nas linhas brasileiras! Na sua próxima viagem para qualquer ponto do Brasil consulte seu Agente de Viagens ou nossas lojas e habitue-se a uma nova preferência:

VARIG – rêde aérea nacional
– NOVOS SERVIÇOS PARA TODO O BRASIL!

Acôrdo sôbre a saúde pública no Nordeste

Foi assinado, ontem, em cumprimento do programa da Aliança para o Progresso, acôrdo sôbre a saúde pública para o Nordeste, pelo qual o Brasil contribuirá com 600 milhões de cruzeiros em cada ano de vigência do convênio e a Agência do Desenvolvimento Internacional dará no mesmo período 2 milhões e 830 mil dólares.

O acôrdo foi assinado no escritório da Fundação Serviço Especial de Saúde Pública pelo superintendente em exercício deste órgão, sr. Woodrow Pantoja, e pelo ministro Leonard J. Saccio, diretor da Agência do Desenvolvimento Internacional no Brasil.

OBJETIVOS DO ACÔRDO

O acôrdo ontem firmado pelos diretores da Fundação SESP e da AID, que são partes juntamente com o Ministério da Saúde e a SUDENE do grande programa de saúde pública para o Nordeste Brasileiro, prevê a construção de centros de saúde e ampliação dos já existentes em todo o Nordeste; a aquisição de unidades médicas móveis para tratamento e prevenção das doenças, incluindo imunização, educação sanitária e outros serviços correlatos; o estabelecimento de centros de atualização e treinamento em serviço para pessoal de saúde pública de diversas categorias, como médicos, enfermeiras, inspetores sanitários e auxiliares; a implantação de técnicas e normas administrativas para a execução do programa; a extensão a novas áreas, do princípio de cooperação e integração das atividades sanitárias federais, estaduais e locais.

Para a execução do referido acôrdo, o Brasil contribuirá com 600 milhões de cruzeiros em cada ano de vigência do convênio e a Agência do Desenvolvimento Internacional, em nome do govêrno dos Estados Unidos, fornecerá verbas, equipamentos e serviços até a importância de 2 milhões e 830 mil dólares, contribuindo de imediato com a quantia de 150 mil dólares para a aquisição de materiais e equipamentos necessários à execução da fase inicial do acôrdo.

Durante a recente visita do embaixador Lincoln Gordon a Recife, o acôrdo acima recebeu a assinatura do sr. Celso Furtado, diretor da SUDENE e do representante do Ministério da Saúde, em solenidade que teve a presença de altas autoridades da administração estadual e de especialistas em problemas sanitários.

Násser denuncia Equitativa

O ministro Alfredo Násser, da Justiça, enviou ao "premier" Tancredo Neves, um relatório das conclusões tomadas numa sindicância efetuada na "Equitativa dos Estados Unidos do Brasil", companhia de seguros de capital misto.

Anotando irregularidades, sugeriu o ministro da Justiça medidas de caráter administrativo, de natureza judicial, propondo ações cíveis e por fim, alvitrou a Comissão de Sindicância, fôsse judicialmente apurada a responsabilidade ao assessor jurídico da diretoria da "Equitativa", por não ter emitido parecer no processo pertinente à alienação do Hotel Suiço.

Reforma agrária não é solução comunista

BRASILIA — CÂMARA

«A Reforma Agrária não é solução comunista. Ao contrário, é um anteparo que os regimes democráticos usam, com inteligência e cordialidade, para desviar para outros rumos as convulsões e agitações que os homens da extrema esquerda sóem promover em algumas pátrias» — afirmou, ontem, na Câmara, o deputado Nélson Omegna, ao defender a necessidade do Congresso votar a Reforma Agrária antes do pleito de outubro.

«O quadro que a vida rural oferece à contemplação dos estudiosos é, por si mesmo, um argumento maior para que os homens sensíveis à visão da realidade nacional, arregacem as mangas e sáiam a lutar pela reformulação da política da terra do Brasil» — acentuou o orador, acrescentando que «a Câmara não pode fugir a responsabilidade de se decidir em face deste magno problema, que é hoje, o calvário de uma porção imensa da população brasileira.»

ACÚMULO DE PROJETOS

Prosseguindo, assinalou o sr. Nélson Omegna que, desde 1893, quando o sr. Borges de Medeiros sustentou a necessidade da Reforma Agrária, se acumularam no Legislativo inúmeros projetos a respeito, sem que, entretanto, se transforme qualquer dêsses propósitos naquela nova lei, que viria atender a um reclamo insistente do nosso povo e uma necessidade flagrante da nossa economia.

Sustentou o orador que a tese certa não é a da coletivização da propriedade, mas não se deve esquecer o dilema segundo o qual não pode haver plena liberdade sem a propriedade. Assim, é preciso que o trabalhador rural tenha sua gleba e não apenas isso, mas aquêles recursos indispensáveis do crédito, do preço mínimo, da mecanização da lavoura, sem o que não poderá, realmente, fazer o solo produzir na proporção das suas necessidades.

CONSCIÊNCIA NACIONAL

Concluindo, assinalou o sr. Nélson Omegna: "Hoje a hierarquia eclesiástica, a sociedade universitária, os verdadeiros líderes populares, todos, sem discrepância, advogam essa reforma que, no entanto, é retardada pelos desentendimentos, pelos anúncios de soluções miraculosas, pela defesa de teses extremadas da nossa formação, resultando que o problema continua sendo procrastinado em desatendimento a uma consciência nacional que lhe reclama solução urgente".

Vários parlamentares solidarizaram-se com o orador nos seus conceitos sôbre o problema, tendo o sr. Celso Brant reclamado o rápido encaminhamento do projeto de Reforma Agrária que melhor atender aos interêsses nacionais.

TUNGSTÊNIO

Pelo deputado Plínio Lemos (PL-PB) foi apresentado projeto, que autoriza o Executivo a constituir uma sociedade de economia mista denominada "Tungstênio Industrial do Nordeste Brasileiro S. A." ("Tungsbras"). Tal emprêsa teria por principal objetivo construir e operar, em Campina Grande (PB), uma usina à base de minérios de tungstênio, bem como explorar outras atividades industriais relacionadas com essa finalidade.

Ao justificar seu projeto, o sr. Plínio Lemos comentou a condição de subdesenvolvimento do Nordeste, ressaltando a importância do "estabelecimento de uma indústria de porte na região, notadamente com base no aproveitamento de matéria-prima local". Concluiu, afirmando que tal iniciativa "responde, em tôda linha, aos postulados da política de desenvolvimento econômico que o govêrno federal houve por bem formular para o Nordeste".

VITÓRIA DO BRASIL

nha, por 2x1, repercutiu, ontem, no nha, por 8x1, repercutiu, ontem, no Plenário da Câmara. O deputado Milton Reis (PTB-MG), ao comentar o fato, congratulou-se com os atletas, técnicos e dirigentes da Seleção Brasileira, que disputam a "VII Copa Jules Rimet", pela brilhante vitória da nossa representação. Assinalou que êsse triunfo, veio como lenitivo, às dificuldades ingentes que o nosso povo enfrenta.

COTAS-PARTES

O deputado Olavo Galvão (PSD-RGN) dirigiu apêlo ao ministro da Fazenda no sentido de providenciar o pagamento das cotas-partes do impôsto de renda a que têm direito os municípios brasileiros. Ressaltou o orador que tal providência beneficiaria, de modo especial, municípios nordestinos que se encontram em situação difícil.

INICIATIVA DO PRESIDENTE

A propósito da substituição do Conselho de Ministros, afirmou o deputado Correa da Costa que "a situação do país está a exigir a organização imediata de um gabinete capaz de enfrentar os problemas que traduza os anseios de renovação da nação".

"Não vou aqui sugerir qualquer nome — afirmou o orador — e é mesmo do ato adicional que a iniciativa cabe inteiramente ao presidente da República. Confio mesmo em que o sr. João Goulart tenha o patriotismo suficiente para, neste momento de angústia para a pátria brasileira, trazer ao Congresso Nacional um nome que signifique o contrôle da situação do país, que está em fase de composição".

Antes, o sr. Correa da Costa rebateu acusações ao governador Carlos Lacerda, formuladas pelo deputado Breno da Silveira, que atribuiu a fins políticos e eleitorais a iniciativa daquela autoridade criando 28 postos de distribuição de leite na Guanabara.

RECENSEADORES

O deputado Lino Braun voltou a reclamar do Poder Executivo o cumprimento da lei 3.935, que abriu crédito especial de 754 milhões de cruzeiros para o pagamento dos recenseadores do IBGE, que realizaram o Censo de 1960.

"O presidente da República já autorizou ao Ministério da Fazenda, fazer o pagamento dos 754 milhões, tendo aquêle órgão proposto ao IBGE entregar-lhe a referida importância parceladamente".

Entretanto — concluiu — os recenseadores de 1960 até hoje não receberam um centavo".

OUTROS ORADORES

Falaram, ainda, os seguintes parlamentares:

Breno da Silveira, acusando governador Carlos Lacerda de utilizar o leite doado pelo FISI para fins eleitorais e rebatendo críticas daquela autoridade à Assembléia Legislativa da Guanabara; Adílio Viana, transmitindo indicação da Câmara Municipal de Carazinho, no sentido da divisão do país em distritos eleitorais, para evitar concorrência desenfreada que se observa, atualmente, em prejuízo da eficiência das próprias representações, pela animosidade que gera e que só favorece os candidatos abastados; Milton Brandão, solicitando providências do Ministério da Fazenda, no sentido do pagamento de verbas num total de 1 bilhão de cruzeiros, destinadas ao DNER e assinalando que aquele Departamento êste ano não realizou qualquer obra no Nordeste; Osmar Cunha, apelando para o DNER no sentido de intensificar as obras da BR-59, que interliga Curitiba, Florianópolis e Pôrto Alegre; Dagoberto Sales, defendendo plano que facilite aos pequenos agricultores a mecanização da lavoura, através de política de crédito favorável; Oliveira Franco, encaminhando requerimento de informações ao Itamarati, acêrca dos Congressos ou reuniões políticas, científicas, técnicas e culturais de que participaremos em 1962 e se nossas delegações obedecerão aos princípios que estão orientando nossa política externa; Sílvio Braga, congratulando-se como o DNER pelas providências anunciadas, no sentido da construção da BR-16, ligando São Paulo ao Pará, através de Cuiabá, e Benedito Vaz, renovando apêlo à Rêde Ferroviária Federal para que venda aos ferroviários as casas que lhe pertence.

Novamente, ontem, a sessão foi levantada por falta de "quorum", deixando de serem discutidas ou votadas as matérias constantes da pauta.

Não tem data eleição de vice

Adotando proposta do desembargador Homero Pinho, o plenário do TRE marcou para o dia 7 de outubro as eleições dos 50 deputados à Assembléia Legislativa, com mandato de 4 anos, e manteve distribuir o processo sôbre a data da eleição do vice-governador do Estado.

O presidente do TRE, desembargador Homero Pinho, submeteu ao plenário o agravo interposto pelo TRE ao seu despacho, recusando-se a marcar a data da eleição do vice-governador simultâneamente com a dos deputados, tendo sido mantida sua deliberação.

AFASTADO SADI

Foi autorizado, também, o afastamento do desembargador Sadi de Gusmão do Tribunal de Justiça por 30 dias, a fim de dedicar-se inteiramente a sua carga de corregedor da Justiça Eleitoral e percorrer tôdas as zonas.

O STF, conforme já foi divulgado declarou inconstitucionais dois artigos das disposições transitórias da Constituição do Estado, que vão dar observar a lei San Tiago Dantas na parte em que estabelece que os mandatos dos deputados terminarão a 31 de janeiro de 1963 e o do governador será de cinco anos.

Substitutivo para lei antitruste da Câmara

BRASILIA — SENADO

Uma lei que não só coíba os abusos do poder econômico mas que impeça a ação estatal de majorar, com a incidência de impostos altíssimos, os preços dos produtos, com sérios prejuízos para o consumidor, será uma das principais preocupações do sr. Sérgio Marinho, relator da lei antitruste, na Comissão de Economia, ao elaborar seu parecer que concluirá por um substitutivo ao projeto oriundo da Câmara dos Deputados.

Entende, também, que o CADE, órgão que será criado pelo referido projeto para reprimir o abuso do poder econômico, terá funções análogas às do Conselho de Economia Nacional. Salientou o sr. Sérgio Marinho em uma reunião informal ontem efetuada, que, a seu entender, considera melhor o aparelhamento do C.E.N., para que êste execute as repressões ao poder econômico.

DESPESAS

Acentuou o sr. Sérgio Marinho que em uma palestra com um elemento do DASP, êste lhe afirmou que para o funcionamento do Conselho Administrativo de Defesa Econômica (CADE) seriam necessários 2 bilhões de cruzeiros, embora o projeto da Câmara tenha previsto 300 milhões de cruzeiros para o início de seu funcionamento. Disse o relator da matéria, que essa despesa é desnecessária, havendo a possibilidade de transmitir-se as atribuições dêsse órgão ao Conselho de Economia Nacional.

Em seguida, frisou que cada membro daquêle Conselho perceberá 100 mil cruzeiros mensais, o que acarretará a inflação parlamentar. O sr. Sérgio Marinho considerou estranho que o projeto não dá uma definição do que é o Poder Econômico e afirmou que o projeto deve não só regular os abusos do Poder Econômico como defender o consumidor das tarifas excessivas. Finalmente, disse o relator que nos estudos que vem efetuando em preparação do parecer que apresentará à Comissão de Economia, encontrou no projeto "coisas absurdas", o que o levará a sugerir a apresentação de um substitutivo.

ORADORES

— O sr. Afrânio Lages (UDN-AL) refutou da tribuna novas acusações do deputado Celso Brant no Senado, nas quais o classifica de órgão "reacionário e que tem como preocupação engavetar os projetos aprovados na Câmara". Afirmou o orador que não é possível que se continue a trabalhar num clima desta natureza, em que membros da Câmara estejam procurando incompatibilizar o Senado com a opinião pública. O sr. Afrânio Lages salientou que é uma injustiça, citando vários exemplos de projetos que tiveram rápida tramitação na Câmara Alta.

— O sr. Mourão Vieira (UDN-AM) abordou apelo do governador do seu Estado para o ministro da Saúde, no sentido de que seja remetido para o Amazonas sôro diftérico, a fim de que venha a ser conjurado surto epidêmico.

FLASHES

— A comissão de economia aprovou parecer favorável ao projeto que dispõe sôbre o impôsto de vendas e consignações e define a competência dos Estados para sua cobrança e arrecadação.

2 — Foi aprovada urgência para a tramitação do projeto que autoriza o poder executivo a abrir o crédito especial de 2 bilhões de cruzeiros para a duplificação da Rodovia Presidente Dutra. A matéria constará da ordem do dia da próxima têrça-feira.

3 — Foi aprovada urgência para a proposição que federaliza e integra na Universidade Cearense a Faculdade de Ciências Econômicas daquele Estado.

4 — O sr. Gilberto Marinho (PSD-GB) deu conhecimento à casa de ofício recebido da Associação Rodoviária do Brasil aplaudindo emenda ao projeto que dispõe sôbre a execução orçamentária no exercício financeiro de 1962, no sentido de reduzir a economia nas verbas do D.N.E.R., de 40 para 30 por cento, devendo os restantes 70 por cento serem entregues no presente ano.

Lançado o candidato da Oposição no Piauí

As oposições piauienses maciçamente vitoriosas na eleição da Mesa da Assembléia Legislativa, lançaram para o govêrno do Estado a candidatura do sr. Petrônio Portela (UDN), atual prefeito de Teresina.

O esquema oposicionista, constituido da UDN, PSD, PSP e PDC, indicou ainda, pela unanimidade dos seus diretórios, os deputados João Clímaco de Almeida (PSD) para vice-governador e José Cândido Ferrar (UDN) e Sigefredo Pacheco (PSD) para o Senado.

VITÓRIA NA ASSEMBLÉIA

A oposição elegeu tôda a Mesa da Assembléia piauiense, por 20 votos contra apena 12. Êsse teste foi considerado decisivo para a aferição das fôrças partidárias que vão disputar as eleições de outubro no Estado. O governador Chagas Rodrigues, que é do PTB, lançou a candidatura de um deputado do PSD à sua sucessão, descontentando ao mesmo tempo os setôres petebistas e pessedistas. Dos 10 deputados que compõem a bancada federal piauiense, 9 já romperam com o sr. Chagas Rodrigues, cuja situação ficou ainda mais precária depois da derrota na Assembléia.

GOVERNADOR E CANDIDATO

O sr. Chagas Rodrigues anunciou a sua decisão de deixar o govêrno no dia 6 de julho, para candidatar-se ao Senado. Há, entretanto, forte pressão petebista no sentido de que êle continue à frente do Executivo, para resistir de qualquer modo ao predomínio progressivo da oposição no Estado.

PR APOIA OPOSIÇÃO

Os candidatos Petrônio Portela e José Cândido Ferraz, receberam ainda o apoio dos dois deputados do PR, os srs. Cândido de Oliveira e Hugo Bastos, ambos com prestígio popular e pràticamente donos do eleitorado republicano.

Prêso porque conversou com ocidental

MOSCOU — Depois do concêrto do rei do jazz norte-americano, Benny Goodman, no balneário de Sochi, às margens do Mar Negro, foi detido ali um jovem cidadão soviético, comunica-se hoje em Moscou. O jovem russo manteve prolongada conversa com um músico da orquestra de Goodman mas ainda se ignoram os detalhes do caso. (DPA-TRP-DC).

HOMENAGENS MERECIDAS DIA 11 NO "RECREIO"

No próximo dia 11 de junho, será realizado, no Teatro Recreio, às 21 horas, um grande "show" do qual participarão cartazes da radiofonia e da TV-Rio, em homenagem à conhecida Aristéa Lopes (Donga) que há vinte e cinco anos vem costurando para os espetáculos de teatro e televisão. Os ingressos — preços populares — já estão à venda na bilheteria do Teatro Recreio.

PRODUTOS DE VALOR DA
FLORA MEDICINAL
JURUPITAN
Combate as cólicas e as congestões do fígado, os cálculos hepáticos e a icterícia
CHA MINEIRO
Indicado contra reumatismo gotoso e artritismo, moléstias da pele e por ser muito diurético nas doenças dos rins
J. MONTEIRO DA SILVA & CIA.
193 -- Sete Setembro -- 195
Tel 23-2726 - Rio

Açúcar falta no Rio por omissão do MTPS

Os trabalhadores na indústria do açúcar continuam em greve e embora estejam paralisadas tôdas as refinarias da Guanabara, São Paulo, Campinas, Santos, Niterói, Três Rios, Caxias e Nilópolis, as autoridades do Ministério do Trabalho, até o dia de ontem, não tomaram qualquer providência para possibilitar o retôrno dos grevistas ao trabalho.

A paralisação das refinarias foi promovida pelos trabalhadores, em sinal de protesto contra o fato dos empregadores não haverem cumprido o acôrdo de aumento salarial que devia ter vigência a partir do último dia 1.º de maio.

AUMENTO DO AÇÚCAR

Os empregadores não cumpriram o acôrdo porque os ministros do Trabalho e da Indústria e Comércio, no dia 15 de maio, assinaram um documento comprometendo-se a conseguirem o aumento do preço do açúcar para que as refinarias pudessem atender às reivindicações salariais de seus empregados.

Afirmam os dirigentes do Sindicato dos Trabalhadores na Indústria do Açúcar que nada têm a ver com o aumento do preço do açúcar, pois no acôrdo que firmaram o aumento dos salários não ficou condicionado à majoração do preço daquele produto.

DENUNCIA DO ACORDO

Como as refinarias não pagam o aumento e as autoridades governamentais não tomam qualquer providência para que suas reivindicações sejam atendidas, os trabalhadores na indústria do açúcar já pensam em denunciar o acôrdo vigente, junto ao Tribunal Regional do Trabalho, e iniciar nova campanha de aumento salarial.

O fato da COFAP haver comunicado que abastecerá o mercado das regiões afetadas pela greve com açúcar cristal trazido do Nordeste, causou o imediato pronunciamento do sr. Hugo Gomes Costa, presidente do Sindicato dos Trabalhadores na Indústria do Açúcar, que afirma ser aquêle produto nocivo à saúde, pois contém parasitos próprios da cana. Salientou que para eliminar aquêles parasitos no processo de refinação o açúcar passa por três fases de filtração a 90 graus de temperatura.

Emprêsas carecem de democratizar capitais

«O reconhecimento da responsabilidade social das emprêsas e a compreensão de que o futuro do nosso sistema de economia privada requer e impõe a democratização do capital, constituem os pontos principais da batalha ideológica que os homens de negócio devem travar contra a penetração de idéias subversivas no Brasil.»

Essa afirmação foi feita, ontem, pelo sr. Guilherme Borghoff, diretor-presidente da «Borghoff» e atual presidente da COPEG, quando acrescentou que sua emprêsa é um exemplo do que declarara, sendo mesmo «a solução moral, social e econômicamente corretas para o desenvolvimento das emprêsas brasileiras e para o estabelecimento de um clima de entendimento entre trabalho e capital».

PARTICIPAÇÃO

Frisou o sr. Guilherme Borghoff, durante a entrevista concedida, que a abertura das emprêsas ao público é condição essencial para o progresso, adiantando que "transformar todo brasileiro em acionista de emprêsa deveria ser o objetivo do govêrno e dos líderes da indústria e comércio e o primeiro passo para isso seria a criação de condições para possibilitar a participação dos próprios funcionários nos negócios da emprêsa para que trabalham".

ACIONISTAS

"Desde 1941 que substancial parcela dos nossos funcionários são acionistas da firma. E há dois anos abrimos nossa emprêsa ao público, de modo que, do Acre ao Rio Grande do Sul, brasileiros de tôdas as camadas sociais são acionistas da mesma. E não nos arrependemos de ter agido desta forma", frisou o sr. Guilherme Borghoff.

EVOLUÇÃO CONVENIENTE

O sr. Borghoff diz que as emprêsas brasileiras devem ser bastante jovens para evoluir, procurando ter muitos proprietários. Em sua opinião os administradores não precisam, obrigatòriamente, ser escolhidos entre os proprietários. Antes, devem ser homens altamente qualificados para a missão e eleitos pelos acionistas. Contudo, isso sòmente poderá ocorrer com a democratização do capital através da participação do público. Declara o sr. Guilherme Borghoff: "O lucro é uma aspiração legítima da emprêsa, e é fator de progresso, pois possibilita novos empreendimentos. Mas o lucro não deve beneficiar apenas a uns poucos; deve beneficiar a coletividade".

Referindo-se a sua emprêsa, que está celebrando 50 anos de fundação, o sr. Borghoff salienta que a compreensão do fator humano é uma das razões do êxito da mesma. Agindo em vários Estados, e com mais de 500 funcionários, a "Burghoff" não tem problemas humanos. Todos trabalham para o seu crescimento e conscientes de que executam tarefa útil e vital à manutenção do sistema de transporte do país.

O BRASIL QUER TRANQUILIDADE

Todo período pré-eleitoral vem sendo caracterizado no Brasil, através dos anos, por agitações cujo propósito é evidentemente dificultar o curso normal do processo democrático. Nesse trabalho anticívico e anti-social, os extremos se encontram.

Entre os fabricantes de desordem estão muitos daqueles aos quais o povo delegou a tarefa de manter a ordem, para que o país possa trabalhar e progredir em paz. Agitando, êles não servem ao povo, não ajudam a nação a resolver os seus problemas, colocam o país em permanente estado de ebulição. A sanção para essa gente é o voto livre do povo e é êsse voto que os forjadores de crises querem evitar.

Cada crise política que o país enfrenta se reflete negativamente na situação já crítica daqueles que vivem de salários; desanima investidores, intranqüiliza aquêles que tem responsabilidade na produção, no transporte e na distribuição.

O processo de desenvolvimento econômico e social tem íntima relação com o aperfeiçoamento político. Um país sem elites dirigentes é uma subnação, incapaz de conduzir-se a si mesmo e de impor respeito externo. E' necessário, pois, que os dirigentes dirijam, evitando o nivelamento com os marginais da política, pois êstes só podem causar danos reais à nação quando os que têm responsabilidades se omitem.

O Brasil está saturado de demagogia e de falsos líderes que manipulam êste país como se fôsse coisa sua. Pessoas que brincam com a difícil situação nacional com a inconsciência dos irresponsáveis, convencidos de que têm nas mãos todos os cordéis e que poderão em qualquer época puxá-los para onde lhes aprouver.

A opinião pública não participa da trama dos extremos, felizmente restrita a certas áreas bem conhecidas. O que preocupa, o que está causando danos à estabilidade política e social, é a falta de equacionamento certo de nossos problemas, a ausência de planejamento sério e de ação.

Há tarefas enormes a desempenhar no país que só poderão ser levadas a bom-têrmo se houver tranqüilidade na família brasileira.

As crises, em sua maioria, são artificiais, algumas delas geradas de propósito, num criminoso descaso pelos 70 milhões de brasileiros que querem ordem para trabalhar.

Todos os problemas podem ser solucionados desde que haja disposição sincera de vencê-los. Para isso é necessário um esfôrço conjunto do Povo, Govêrno, Congresso e Classes Produtoras.

No momento em que grande número de Governadores Estaduais se reúnem em Araxá, refletindo os anseios e as preocupações do momento nacional, fazemos um apêlo à união dos brasileiros, no sentido de que se concentrem no esfôrço comum e desinteressado pela Democracia legìtimamente exercida — única opção para os povos conscientes e livres de tutela.

IPÊS — INSTITUTO DE PESQUISAS E ESTUDOS SOCIAIS

CONCLUSÕES DA PRIMEIRA PÁGINA

Chapa Peri: . . .

cursos da "Chapa União" ficará a cargo do advogado Hariberto Miranda Jordão, que já iniciou os primeiros estudos para isso;

2 — até fôrças estrangeiras atuaram no sentido de calar o Clube Militar diante dos problemas nacionais;

3 — a atuação da Comissão Escrutinadora se constituiu em verdadeiro esbulho;

4 — finalmente, na indicação das provas de fraude surgirão vários fatos apontados como criminosos, entre êles a votação válida pró-general Magessi de dois tenentes — Leopoldo Araújo e Manoel Rogaciano Freitas — mortos respectivamente, em 9 de janeiro de 1961 e 31 de maio de 1960. As firmas estão reconhecidas, neste ano de 1962, nos tabeliães Borgerth, do Rio, e Marbache, de Salvador, também respectivamente.

SEGADAS X JANGO

Acompanhado de seu ajudante-de-ordem, cap. Hélio de Oliveira, o ministro da Guerra, gen. Segadas Viana, seguiu ontem para Brasília "a fim de participar da reunião do Conselho de Ministros e despachar importantes atos de sua pasta" — conforme informação oficial.

Todavia, fontes ligadas ao próprio gen. Segadas informam que êle tentará a última cartada contra a nomeação, já feita pelo presidente da República, do gen. Jair Dantas Ribeiro para o comando do III Exército, de onde está para sair, a qualquer momento, o gen. Nestor Penha Brasil.

Sabe-se também que, através do rádio, o presidente da República fêz ver ao seu ministro da Guerra que existe grande inconveniente na divulgação alarmante de serviços rotineiros de investigação de atividades comunistas, conforme estão fazendo vários generais ligados ao esquema do gen. Segadas. O sr. João Goulart fêz ver que isso joga grande ônus sôbre sua gestão, uma vez que essas atividades existem faz muito e continuarão a existir, sendo desnecessário alarde em tôrno delas.

Os círculos armados entenderam a posição do sr. João Goulart como uma crítica ao gen. Segadas Viana, por ação ou omissão. No primeiro estaria divulgando os relatórios em prejuízo do govêrno. No segundo estaria permitindo que generais contrários ao presidente da República dêles fizessem publicidade sem nenhuma providência tomar. Assim, o problema Osvino contra Segadas teria sido encampado, para o primeiro, pelo sr. João Goulart.

OSVINO FALARÁ

Apesar de proibido pelo ministro da Guerra, o gen. Osvino Ferreira Alves já confidenciou a vários oficiais-generais que lhe são chegados que fará nôvo pronunciamento político hoje ou amanhã. Se fôr hoje, dar-se-á quando da solenidade de inauguração do retrato do ex-comandante do I Exército no seu gabinete. Como se sabe, se trata do gen. Nestor Souto de Oliveira, atual presidente da Comissão Mista Brasil-Estados Unidos, que tomou posição francamente contrária à posse do sr. João Goulart, quando da crise do último agôsto.

Em caso contrário, será na inspeção ao 3.º Regimento de Infantaria, que foi adiada para amanhã ou depois.

ESQUEMA DIREITISTA

Uma conferência mantida entre os generais Machado Lopes e Cordeiro de Farias teria determinado, segundo se informa nos meios armados de terra, a descoberta de um dispositivo direitista pronto para agir a qualquer momento, obedecendo ao comando geral do segundo.

Nessa conferência, o gen. Machado Lopes teria explicado seu papel na última crise, explicando-o como conseqüência de uma situação insustentável como a que enfrentou, quando todos os comandos — a começar com o general Peri Constant Bevilaqua — se manifestando contra a posição do próprio Cordeiro de Farias e do então ministro, marechal Odílio Denis.

Sôbre êsse esquema é que giraram os comentários nos círculos mais importantes do Ministério da Guerra.

TERRORISMO

A descoberta de bombas sôbre o leito de uma ferrovia nas proximidades de Salvador, Bahia, também determinou intensa movimentação nos círculos armados, notadamente os considerados esquerdistas.

Para êles, o assunto deve ser entregue imediatamente ao Exército, uma vez que os atentados já estão pondo em perigo de vida até os ministros do Estado, conforme denúncia de ato terrorista semelhante que estêve para ocorrer em São Paulo, quando o ministro das Relações Exteriores, sr. San Tiago Dantas, foi pronunciar uma conferência sôbre política externa no Centro Acadêmico 22 de Agôsto.

Os meios conservadores do Exército, contudo, não levaram a sério a descoberta das bombas em Salvador, uma vez que elas foram achadas por operários que lá se encontravam em reuniões sindicais. Para êsses círculos, trata-se de uma desforra contra a atitude do comandante da 6a. Região Militar, lá sediada, que há três dias denunciou a infiltração comunista no território baiano.

Reunião de . . .

sôres) e Cid Sampaio, retido em Pomanhas pelo problema sucessivo estadual, admitia-se ontem à noite o não comparecimento também dos governadores Gilberto Mestrinho (Amazonas), e Carlos Lindemberg (E. Santo). Os governadores do Rio Grande do Sul, Paraná e Santa Catarina estavam ainda por decidir se compareceriam ou não.

O presidente João Goulart, cuja presença se admitia inicialmente, se fará representar por um assessor, o sr. Mauro Cabral.

AMEAÇA DE ESVAZIAMENTO

A ausência de varios governadores e um certo retraimento do presidente da República, que antes se mostrara entusiasta da iniciativa está dando a alguns setores a convicção de que o encontro de esvaziamento, que se poderá agravar daqui por diante. O próprio governador Carlos Lacerda, segundo rumôres que corriam ontem à noite, já se mostrava indeciso em comparecer.

As causas dêsse processo de esvaziamento não eram bem explicado. Há quem o relacione, por exemplo, ao sentido que teria a reunião de influir na organização do futuro Gabinete, a ponto de ter um candidato à presidência do Conselho: o governador Juracy Magalhães. Constatando êsse objetivo inconfesso da reunião de Araxá, na faixa dos governadores udenistas, o sr. João Goulart teria recuado do seu entusiasmo inicial.

PORFÍRIO EM ARAXÁ

S. PAULO, 7 (Transpress) — O vice-governador de São Paulo em exercício, general Porfírio da Paz, chefiando uma delegação de cinco membros do govêrno paulista à Conferência de Governadores de Araxá, viaja às 14,30 horas de hoje para aquela estância hidromineral.

Durante a tarde de ontem, o sr. Porfírio da Paz recebeu em audiência especial o secretário das Finanças do govêrno de Minas, que, na qualidade de emissário do sr. Magalhães Pinto, trouxe não a agenda da Conferência de Araxá, mas o ponto-de-vista do chefe do Executivo mineiro sôbre os principais temas da agenda.

Hoje pela manhã, na ala residencial dos Campos Elíseos, uma nova conferência teve lugar entre o governador e o vice-governador em exercício.

Congresso . . .

governadores Magalhães Pinto, Carvalho Pinto, Juraci Magalhães e Carlos Lindemberg. Êsses encontros se prendem de uma parte à reunião de Araxá especificamente, mas êles sem qualquer dúvida se entrosam no problema geral da substituição do Gabinete. Enquanto ouve sugestões e troca impressões com os governadores sôbre a matéria, o sr. João Goulart, cuja posição é ainda considerada enigmática, lhes ausculta as tendências, que lhe vão servir para a aferição final das fôrças com que pode ou não contar na cobertura política do Gabinete.

BRITO E ISRAEL

O nome do ministro Oliveira Brito passou ontem ao primeiro lugar no plano das especulações. Levada ao presidente da República, ao que se informa, pelo chanceler San Tiago Dantas, sua indicação encontra realmente larga receptividade nos círculos pessedistas e bom trânsito na UDN. Os pontos de dúvida estariam na reação pessoal do presidente da República ao nome do seu ministro da Educação e também à disposição do sr. Oliveira Brito de desistir de candidatar-se à Câmara dos Deputados em outubro. O ministro declarou ontem, em Brasília, que sua decisão é a de candidatar-se, mas a impressão dominante, entre os que o cercam, é a de que aceitaria a investidura, sacrificando o mandato parlamentar.

Pararelamente ganha corpo a indicação do sr. Israel Pinheiro, que reuniria condições muito favoráveis para o momento: tem o apoio do PSD mineiro, do ex-presidente Juscelino em particular, e daria ao govêrno o tom de dinamismo e arrôjo que deseja o sr. João Goulart, sem lhe criar dificuldades na área político-partidária e ideológica ou nas suas susceptibilidades de poder.

As candidaturas dos srs. Auro Moura Andrade e Antônio Balbino encontram resistências difíceis de vencer no plano parlamentar. A impressão dominante é a de que o nome do primeiro aparece apenas como um reflexo do caso sucessório paulista. Por outro lado, o sr. Antônio Balbino se declara inflexível no propósito de disputar o mandato de senador pela Bahia.

França . . .

recusar a graça, solicitada não só pelo povo como por inúmeros membros do govêrno francês.

MORTE PARA JOUHAUD

Entretanto, nestes últimos dias, De Gaulle afirmou a necessidade de proceder à execução de Jouhaud e de publicar seu apêlo à Salan só depois de realizado o seu fuzilamento, pois a renegação das ações cometidas no passado não constitui para o presidente da França motivo suficiente para fazê-las esquecer.

CARRASCO

O oficial incumbido de comandar o pelotão de fuzilamento de Jouhaud seria, segundo informam fontes fidedignas, o general de aviação Hugo, o qual, porém solicitou colocação na reserva, evidentemente, por não querer desempenhar o encargo. Pelo mesmo motivo, solicitou colocação na reserva o general Partiot, comandante da subdivisão de Versailes.

Argentina...

disposição da Argentina, ontem, a importância de 15 milhões de dólares, em acôrdo para substituir outro convênio similar subscrito no último mês de dezembro e que visa propocionar à Argentina condições de defender o valor do pêso nos mercados internacionais de divisas.

RECURSO

A primeira conseqüência do pronunciamento do magistrado a favor da tese sustentada pelos peronistas reflete-se no fato certo de que 17 deputados nacionais que recorreram à Justiça demonstraram que se devia esgotar a instância judicial em defesa dos foros do Congresso, único que tinha condições de julgar a eleição de seus membros.

A quase totalidade dos deputados do Partido Radical do Povo e a totalidade dos conservadores, por ocasião do decreto de José Maria Guido, declinou dos mandados, sem recorrer aos tribunais, em gesto que visava caracterizar repúdio à iniciativa do govêrno.

ANTI-SEMITISMO

Na madrugada de ontem, verificou-se um atentado contra o jornal portenho "El Diario Israelita" e outro contra uma loja de propriedade de um judeu. Em ambos os casos, grupos de desconhecidos — que se supõe pertecerem ao grupo anti-semita conhecido pelo nome de "Tacuara" — dispararam contra os edifícios com metralhadoras leves, de dentro de um automóvel em marcha, sem que houvesse vitimas. Os atentados se realizaram logo depois da execução de Eichmann em Jerusalém. (UPI — DPA — DC).

Polícia canta . . .

artigo 250 do Código Penal, que para o caso prevê uma pena maior de 2 a 6 anos.

Estão foragidos os seguintes indiciados: Domingues e Paulo Brissac de Freitas e o funcionário Luís Botelho que conta com antecedentes na DPS como integralista. A Polícia pediu prisão preventiva para todos os implicados, com exceção do coronel Ardovino, que é apenas suspeito. Enquanto isso, continuam as diligências da Polícia, no sentido de se descobrir qual a relação dos elementos implicados no atentado, com os ocorridos na COFAP, na Estrada Grajaú — Jacarepaguá, na sede da Missão Comercial Soviética, na Rua Alice, e na Cinelândia, onde foi destruida uma barraca da Livraria Ler.

Adiada a execução: Jouhaud

PARIS — A execução do general Edmond Jouhaud foi adiada para depois de 1º de julho, data em que se realizará o plebiscito da independência da Argélia. O presidente Charles De Gaulle anunciou essa decisão aos membros do Gabinete, que lhe foram pedir que salvasse a vida do antigo chefe da OES, mas acrescentou que a decisão final, após a data anunciada, será exclusivamente sua.

O falso inventor da pólvora

CADA nôvo dia que surge encontra o sr. San Tiago Dantas mais à vontade em seu papel de inventor da pólvora. O chanceler perdeu, por completo, o senso do equilíbrio. Agora corre o Brasil a fingir que foi êle que descobriu o princípio da autodeterminação dos povos, a vantagem do desarmamento geral e o ideal da coexistência pacífica. Foi o que fêz, esta semana, no Sindicato dos Metalúrgicos. E' o que fará, com certeza, na Assembléia Legislativa, que não tem tempo para votar as leis que a cidade requer, mas encontra lazer para ouvir as babozeiras do ministro das Relações Exteriores.

Ninguém é contra o desarmamento geral, a autodeterminação dos povos e a coexistência pacífica. Apenas o sr. San Tiago Dantas, guindado pelo presidente da República à chefia do Itamarati, se vale de posições que são de todos para justificar sua política de aproximação com o bloco soviético e de esquecimento de nossos deveres para com o mundo democrático, que é a posição de uma insignificante minoria do povo brasileiro.

Basta notar que êle explica a erradíssima atuação da delegação que encabeçava, em Punta del Este, — sempre defendendo os interêsses de Fidel Castro —, pela necessidade de salvaguardar o princípio da autodeterminação dos povos. Ora, autodeterminação é, precisamente, o que não existe em Cuba.

Dizem, agora, o chanceler e seus amigos do Itamarati, que a atitude tomada por êles na Reunião de Consulta estava certa, tanto assim que a Câmara recusou o voto de censura proposto pelo deputado Eurípedes Cardoso de Meneses. Já vimos por que aquela Casa do Congresso rejeitou a moção: sòmente para não precipitar a queda do Gabinete, quando o nôvo Conselho ainda está sendo organizado. A aprovação da censura, na semana passada, teria implicado em deixar o país sem govêrno, pois, como salientamos há dias, os ministros ainda não têm substitutos eventuais. Assim, a moção foi recusada por motivo que nada tem a ver com o mérito da mesma, que na verdade não chegou a ser apreciado devidamente. A orientação do sr. San Tiago Dantas só recebeu o apoio declarado daqueles deputados da esquerda, para agrado de quem — não se esqueça — é ela desenvolvida.

O ministro das Relações Exteriores sabe disto melhor do que ninguém, mas finge acreditar que a votação parlamentar realmente representou para êle uma grande vitória e dispara a visitar sindicatos, organizações estudantis e assembléias estaduais, a pretexto de explicar sua política, mas na verdade para capitalizar os aplausos dos setôres esquerdistas, que pretende utilizar para a satisfação de seus planos pessoais, nascidos de uma incontrolada ambição.

Nunca se vira coisa igual na história de nossa conduta internacional. Um ministro de Estado das Relações Exteriores a comprometer-nos ante o mundo, com vistas, tão só, à obtenção de simpatia em áreas políticas internas que sempre o repudiaram e das quais sempre estêve afastado, até o dia em que a môsca azul o mordeu. E não hesita em comprometer, também, o chefe do Estado, afirmando (como fêz no Sindicato dos Metalúrgicos) que o sr. João Goulart "é o verdadeiro sustentáculo" de sua política "independente". Do mesmo modo, agradeceu as palmas da assistência "em nome dos diplomatas do Itamarati", que só estão calados porque não podem falar, mas que — com exceção dos amigos do ministro — não concordam com os rumos tomados pela Casa de Rio Branco, infringentes das melhores tradições internacionais do Brasil e contrários aos compromissos que livremente assumimos com os nossos aliados naturais.

A Notícia em Flagrante

1 **O sr. Eugênio Gudin "acha" que o sr. Alkmim nunca pegou num livro de Análise Econômica e que o sr. Juscelino Kubitschek jamais abriu um livro de qualquer ciência social. O professor Gudin "acha" tudo isto num artigo que escreveu para censurar a mania dos brasileiros em empregar o verbo ACHAR, a fim de opinar sôbre qualquer assunto...**

2 "Irmão Fulgêncio, Meu Irmão" é o primeiro trabalho de ficção de Carlos Meneses, antigo deputado estadual no Pará e que já foi tudo na vida, inclusive seminarista e pianista do Lóide e é, agora, um dos melhores profissionais da imprensa carioca. Deve aparecer brevemente e retrata o drama de um rapaz que entrou para um seminário por ser sexualmente incapaz e que, depois, ficou curado, abandonando as ordens sacras.

3 **O embaixador Câmara Canto realizou, há dias, uma reunião com chefes de serviço do Itamarati, aos quais anunciou que o sr. San Tiago Dantas deixará a pasta no próximo dia 12. A reunião se destinou, precisamente, a tomar providências para a vacância do Ministério e a assunção do nôvo ministro.**

4 Segundo o economista Vitor Silva, diretor de "Análise e Perspectiva Econômica", depois da vitória do Brasil sôbre a Espanha a nossa bandeira passa a ser verde e "amarilda".

5 **O deputado Vasconcelos Tôrres informa que a sua passagem para o PTB fluminense recebeu verdadeira consagração do eleitorado popular. Uma pesquisa de opinião feita recentemente em várias cidades do Estado do Rio e em bairros de Niterói revela que 80% das pessoas consultadas responderam afirmativamente à pergunta se fôra acertada sua transferência de legenda, enquanto só 20% restantes disseram que êle deveria ter permanecido no PSD como candidato a senador. O sr. Vasconcelos Tôrres está convencido de que terá uma votação maciça do eleitorado trabalhista e de boa parte do próprio PSD, esperando ser o mais votado para uma das senatórias.**

6 O ministro da Viação comunicou ao governador Carlos Lacerda que o DNER destinará Cr$ 1 bilhão para a construção das monumentais avenidas elevadas sôbre a Av. Rodrigues Alves (estrutura metálica) e Avenida Brasil (futura Avenida Guanabara), a partir da Rua Professor Olímpio de Melo até mais ou menos a altura de Meriti. A verba que o sr. Virgílio Távora destacou para o empreendimento, a ser executado em regime de cooperação com o Estado da Guanabara, será incluída em parcelas iguais de Cr$ 200 milhões nas propostas orçamentárias de 1964 a 1969.

7 **O Centro Social de Trabalho do Ministério da Educação e Cultura, com sede na Rua Sampaio Viana, 163, abrirá, a partir do próximo dia 15 do corrente, as inscrições para diversos cursos de iniciação profissional, inteiramente grátis, para adolescentes e adultos, carentes de recursos financeiros. São os seguintes os novos cursos: de bandejas, bichinhos, bôlsas, bordados, confeitagem de bolos, corte e costura, eletricidade, pintura, artes rústicas, rádio e televisão, trabalhos manuais e utilidades para o lar.**

8 O Comitê Brasileiro do Direito de Autodeterminação dos Povos fará realizar uma reunião pública, no auditório da Associação Brasileira de Imprensa, no próximo dia 14 do corrente, às 17,30, quando o gen. Danilo Nunes fará uma conferência sôbre as relações comerciais entre o Brasil e a União Soviética".

9 **Promovido pela Ordem dos Músicos do Brasil, será realizado, de 15 a 20 do corrente, na Guanabara o I Simpósio de Educação e Cultura Musical, cujo conclave terá lugar no salão nobre da OMB, na Aveinda Almirante Barroso, 72 — 7.º andar. Os principais temas do simpósio serão: I — Educação Musical nos cursos de grau primário e médio e a Lei de Diretrizes e Bases da Educação; II — Reforma do Ensino Superior da Música e a Lei de Diretrizes.**

10 Comparecendo à Feira Internacional de Amostras, que está sendo realizada em Seattle, nos Estados Unidos, o príncipe Philip, palestrando com o comissário do Pavilhão brasileiro, sr. Rui Pereira da Silva, exprimiu mente, outra visita ao nosso país. O duque de Edimburgo, que, recentemente, ofereceu uma recepção aos comissários de todos os pavilhões estrangeiros representados na referida exposição, fêz, também, referências altamente elogiosas ao Brasil, tendo em visit sua viagem há alguns meses, pela América do Sul.

Dois acidentes de aviação

O Ministério da Aeronáutica noticiou, ontem, dois desastres de aviação: o primeiro ocorrido com o avião do Serviço de Endemias Rurais (Ministério da Saúde), ocorrido em São José da Coroa Grande, em que pereceram o pilôto Djalma Benedito Leite e os passageiros Umberto Ulisses de Carvalho e João Augusto Souza.

O segundo, sem vítimas, ocorreu na taxiagem de dois aviões da FAB, no Campos dos Afonsos, ambos T-6 de números 1433 e 1545. Os aparelhos serão recuperados e reentregues à instrução de cadetes.

O presidente e a escolha do 'premier'

DANTON JOBIM

OS presidentes dos partidos políticos, informam os jornais, estão ativamente empenhados em escolher o nôvo Gabinete, reunindo-se freqüentemente sob a presidência do sr. Amaral Peixoto. Até aí, nada de estranho. Parece, entretanto, que êsses estimáveis cavalheiros estão exorbitando de suas naturais atribuições, quando pretendem impor ao presidente da República um nome para a chefia do Ministério.

Bem sabemos que, no regime de Gabinete, o primeiro-ministro é da confiança do Parlamento. Mas sua indicação é da estrita competência do chefe do Estado. Êste participa, assim, de sua escolha, que simplesmente é homologada pelos representantes da Nação.

No sistema que adotamos, sòmente no caso em que se verifique a reiterada repulsa da Câmara ao nome indicado é que se defere ao Senado a atribuição de sugerir um nome, a fim de dirimir o impasse.

NÃO se justifica, pois, estar-se a discutir em reuniões partidárias sôbre quem deve ou quem não deve ser o presidente do Conselho. E' uma impertinência, além de um desrespeito às prerrogativas do chefe do Estado, que, como demonstrou há cêrca de um ano o sr. Raul Pila, tem funções definidas e importantíssimas no mecanismo parlamentarista.

Êste o aspecto constitucional da questão. Mas resta o seu aspecto político, talvez ainda mais relevante.

NOSSO parlamentarismo não é o parlamentarismo puro, como o definiu o primeiro-ministro, sr. Tancredo Neves. E Deus nos livre que o fôsse! Nêle o presidente da República "funciona", intervém em questões de rotina administrativa e política, o que não acontece no parlamentarismo real, regime imposto às monarquias para anular pràticamente o poder do monarca. Isto é um bem para o Brasil, porque atenua os males que podem ser produzidos por um regime inadequado aos nossos costumes políticos e desajustado às nossas necessidades de país semidesenvolvido, precisando unidade de comando e de ação.

A DESMORALIZAÇÃO do sistema que aí está é tão patente, que a opinião pública já começa a desejar ardentemente a volta rápida ao presidencialismo. Se isso não é possível, por agora, se um plebiscito é considerado inoportuno — não sabemos, aliás, por que —, então que se fortaleça cada vez mais a autoridade do presidente da República. Autoridade que se traduzirá em responsabilidade.

No regime atual, o presidente é tècnicamente irresponsável, governando o Gabinete em seu lugar. Perante a Câmara respondem os ministros, que podem ser despedidos pelo voto qualificado da assembléia. Mas o fato é que se reconhece no presidente da República que aí está, eleito, aliás, pelo sufrágio popular, atributos de chefe de govêrno — quer no comando político, quer no administrativo. Isto confere, de certo, ao mais alto magistrado responsabilidades bem definidas perante a opinião pública e perante o mundo político.

O QUE convém ao país é que o sr. João Goulart assuma as prerrogativas e as responsabilidades do seu pôsto. Só assim poderemos esperar confiantemente o dia em que, voltando à normalidade e ao bom-senso, se devolva a nação ao presidencialismo, que, com todos os seus defeitos, é o regime que melhor se adapta à índole do povo brasileiro e às exigências desta hora de crise e de confusão.

Carta do Leitor

Deputado: drama de Furnas é comovente

Em carta enviada à redação o deputado mineiro Geraldo Freire, refuta a nota intitulada "Um Crime Contra o Brasil" publicada pelo DC na sua edição de 8 de maio último.

— "O problema de Furnas — escreve o deputado — é drama pungente que envolve o sacrifício de muitas dezenas de milhares de sêres humanos, merecedores de nossa compreensão e da nossa estima".

MILHARES DE ALQUEIRES SUBMERSOS

— Não me deterei, prossegue o deputado Geraldo Freire, no aspecto predatório do empreendimento. Basta mencionar que serão submersos 70 mil alqueires de terras, na sua maioria excelentes, abarcando parte da superfície de 31 municípios mineiros. Nove cidades e vilas, parcial ou totalmente, a única ferrovia do Sul do Estado, 11 pontes nos grandes rios, centenas de outras nos afluentes menores, rodovia, estradas municipais, igrejas e outros edifícios públicos, fazendas, pastagens, lavouras, usinas, tudo será tragado irremediàvelmente pelo dilúvio.

Estamos diante de uma catástrofe que se assemelha àquelas com que a natureza costuma flagelar o NE ou as margens do Itajaí, em Sta. Catarina.

DESAPROPRIAÇÕES

Prossegue o parlamentar mineiro: "Nas desapropriações amigáveis, a Central de Furnas pagou o alqueire de terra a Cr$ 20.000,00, e todos sabem que o valor real oscila entre Cr$ 100.000,00 e Cr$ 150.000,00. Os pobres foram atemorizados, acabando por entregarem os sítios em que haviam criado famílias numerosas e trabalhadores. Muitos acham-se hoje recolhidos às Vilas Vicentinas. Furnas esbanja dinheiro em tudo e só faz economia na indenização aos que perdem a propriedade para que ela, à custa dêles, pavoneie, nos anos de dispendiosa propaganda, a feição que se empresta, de redentora da Economia Nacional. O abuso cresceu tanto que, às vêzes, a Companhia gasta mais dinheiro com transporte, burocracia e corretores do que com o preço que paga pelas glebas pequeninas. E não há plano algum para relocação dos milhares de famílias que vão ser arrancadas de seus lares. De tudo temos prova, não colhida nos perdulários escritórios de Furnas, mas no seio do povo que está sofrendo as duras conseqüências do famigerado empreendimento.

ABUSO

Diante do abuso insuportável, a maioria dos desapropriandos (em número superior a seis mil) resistiu, aguardando o processo judicial. Furnas, então, inventou que a União tinha interêsse e arrastou os feitos para a Capital do Estado, distante 200 a 400 quilômetros das áreas desapropriandas. O intuito, só os cegos e os insensíveis o não enxergam, é o de forçar a entrega das terras pelos ridículos valores que a Companhia impõe. Evidentemente, os camponeses mais pobres não podem viajar tão longe. Há mesmo casos em que o preço recebido afinal não daria ou mal daria para cobrir as despesas de viagem. Os proprietários mais modestos estão entre as pontas de um dilema atroz: ou deixam-se espoliar amigàvelmente ou ficam com reduzida possibilidade de defesa para os seus direitos. Mesmo os fazendeiros que dispunham de recursos mais amplos terão essa defesa embaraçada pelas dificuldades acrescidas. Tudo seria, entretanto, mais humano, mais justo e mais simples, se Furnas concordasse em dar a brasileiros o tratamento que as próprias Companhias estrangeiras jamais lhes negaram. As ações propostas em Belo Horizonte vêm-se arrastando morosìssimamente, apesar da capacidade e do desejo de bem servir dos respectivos juízes.

Dizer que as desapropriações propostas nas Comarcas do interior atrasariam o término das obras revela o mais cabal desconhecimento do assunto. Bem próximo à Barragem de Furnas, existe a de Peixotos, onde 11 mil alqueires de terras foram desapropriados em 4 ou 5 Comarcas diferentes, sem que houvesse um dia sequer de atraso no tempo previsto para o fechamento das comportas.

(Conclui na 8ª pág.)

O Que se Diz

... QUE o Antônio Maria sugeriu que tôdas as crianças nascidas nestes dias deveriam chamar-se Amarildo, passando êle também a ser Antônio Amarildo...

... QUE o "expert" de beleza Trota declarou que na mulher o que vale é a simetria, contrariando Pitrigrili que escreveu "um técnico se fixa no tornozelo feminino e só um seminarista se interessa por qualquer outra parte do seu corpo"...

... QUE, fugindo aos seus hábitos, os três ministros militares seguiram ontem fardados para Brasília...

... QUE o ministro Oliveira Brito mandou colocar persiana no vitro traseiro do seu carro oficial para que ninguém o veja pelas costas...

... QUE a alternativa do eslogan "plebiscito ou fome" foi a coisa mais absurda que a demagogia já fêz neste país de absurdos...

... QUE depois do "híbrido", Osvaldo Aranha se fôsse vivo não mais diria que no Brasil ninguém se acredita, nem desacredita...

... QUE alguns burocratas do Itamarati, inspirando-se na vaidade e nas ambições do chanceler, estão pensando em compor o futuro gabinete, ocupando os postos dos políticos nos diversos ministérios...

Artes

ANTÔNIO BENTO

Teatro de Fantoches no MAM

VEM o Museu de Arte Moderna do Rio de Janeiro desenvolvendo êste ano um variado programa de atividades culturais. A realização de concêrtos, com a divulgação de música de vanguarda, já foi iniciada e deve prosseguir com regularidade. Na próxima audição será ouvida música eletrônica, ainda pouco conhecida do público brasileiro.

Amanhã, às 17 horas, o MAM vai encenar um espetáculo de teatro de fantoches para os filhos dos seus associados. Um aspecto curioso terá o acontecimento: as peças são escritas, representadas e decoradas pelos alunos do curso de pintura para crianças, dirigido por Ivan Serpa. "Noite de Lua" e "Sábado de Feiticeiros" é o nome da peça em três atos, que foi concebida por Myriam Silva, René Lúcio, Neuza e Marta. Os fantoches foram desenhados e executados por Myriam Silva, Neuza e René Lúcio que é ainda o diretor de cena. Todos os alunos colaboraram na execução dos cenários e farão parte do côro, cuja música tem como solistas Michel, de quinze anos, no violino e Darpi, de sete, no acordeão.

Com êste espetáculo inaugura-se o Teatrinho do Museu de Arte Moderna do Rio de Janeiro, que irá encenar várias obras.

A colaboração dos alunos do curso de Joan Serpa nesses espetáculos é uma demonstração do acêrto do programa educativo e cultural do Museu de Arte Moderna do Rio de Janeiro.

Noticiário

A ANSA informa que o pontífice João XXIII estêve esta manhã na sua biblioteca particular, onde o pintor Pietro Annigoni começou a executar o seu retrato. Trata-se de um quadro que representa o Santo Padre, e que a Secretaria vaticana requerira já há um ano.

O papa submeteu à pose com agrado, conversando amàvelmente, de vez em quando, com o pintor. Annigoni, segundo declarou mais tarde, encontrou certa facilidade em traçar as primeiras linhas das feições de João XXIII.

O quadro será doado ao Museu do Vaticano.

SERÃO concluídos amanhã, em São Paulo, os prêmios Leirner referente a 1961.

O TEATRO de Ópera da Guanabara (ex-Automóvel Clube do Brasil), promoverá no mês de julho o IV Concurso de Canto "Beniamino Gigli" a ser realizado no salão nobre do Automóvel Clube do Brasil nos dias 9, 13, 16 e 20 daquele mês. Inscrições e regulamento na portaria do Clube e na sede Rua Evaristo da Veiga, 35 — sala 1.201.

SERA' realizado às 16,30 horas, no Teatro Municipal, o 5.º Concerto da presente temporada da Orquestra Sinfônica Brasileira para o seu Quadro Social, sob a regência do maestro Eleazar de Carvalho.

Tomará parte nesse concerto a pianista portuguêsa Maria Regina de Vasconcelos.

O programa será constituído por um Festival Haydn, que está assim organizado: Sinfonia n.º 99, em mi bemol maior; Concerto em ré maior para piano e orquestra e "As últimas sete palavras de Cristo na Cruz", versão orquestral original em primeira audição no Brasil.

A RÁDIO Ministério da Educação e Cultura oferece, no Teatro Municipal, às 21 horas da próxima quarta-feira, dia 13 de junho, mais um concêrto da sua Orquestra Sinfônica Nacional, apresentando um programa constituído por obras de Beethoven ("Egmont"), Schubert (Sinfonia em Dó maior) e Vila Lobos ("Homo-Precoce" — Fantasia para piano e orquestra sôbre o "Carnaval das Crianças Brasileiras").

Para a regência daquele concerto, a PRA-2 convidou o jovem maestro Roberto Schnorremberg, antigo discípulo de Paungartner e de Igor Markevitch, detentor da Medalha "Lili Lehmann, do "Mozarteum" de Salzburgo.

Será solista, na obra de Vila-Lobos, a pianista Ana Stela Schic, que de regresso de mais uma vitoriosa "tournée" de concertos pela Europa e as Américas, se encontram no Rio integrando o júri do III Concurso Internacional de Piano. Os ingressos serão distribuídos gratuitamente na Secretaria da Rádio Ministério da Educação e Cultura — Praça da República, 141-A 3.º andar.

AVIÃO CARGUEIRO PARA MANCHESTER

Devido à crescente procura de espaço para o transporte de mercadorias, Air France decidiu inaugurar uma linha aérea entre Paris-Londres e Manchester, destinada exclusivamente ao transporte do frete e servida por aparelhos DC-4.

Esta nova linha está sendo realizada três vêzes por semana (têrças, quartas e sextas-feiras), porém Air France pensa dentro em breve elevar esta freqüência para seis vôos semanais nos dois sentidos.

EUA LANÇARAM O "TITAN-2"

CABO CANAVERAL — Os Estados Unidos lançaram hoje, com êxito, seu mais potente foguete de guerra, o Titan-2 da Fôrça Aérea, em sua segunda missão de provas, apesar do gigantesco projétil cair pouco antes do alvo exato.

Na primeira meia hora do lançamento, em cujo primeiro minuto tudo parecia caminhar bem, a Fôrça Aérea anunciou que algo sucedia na segunda etapa do foguete, fazendo com que êste não chegasse a cumprir tôda a distância que lhe havia sido determinada. (UPI-DC).

O PREFEITO DA LIDICE BRASILEIRA VAI À TCHECOSLOVAQUIA

Especialmente convidado pelas autoridades da República da Tcheco-Eslováquia, seguirá, dentro em breve, para Praga, devendo visitar a nova aldeia de Lidice, surgida das cinzas da outra, destruída pelos nazistas durante a última guerra, o sr. Jairo Guimarães Alves, prefeito da cidade brasileira do mesmo nome, situado no Estado do Rio, e que assim passou a denominar-se em honra ao sacrifício da heróica aldeia tcheca.

A vida nos livros

R. J.

Bubu

DOIS grandes escritores do tempo de Charles Louis Philippe — estamos falando de Gide e Giraudoux — manifestaram admiração pelo seu romance "Bubu de Montparnasse". Mesmo que a tais notabilidades não agradasse o livro, seu conteúdo e linguagem seriam bem recebidos pelo grande público. Pois não sendo, embora, um romance "livre", retrata com poesia e singeleza o submundo parisiense: "caftens" e prostitutas são os protagonistas de uma história que apela para os nobres sentimentos humanos.

No entender de Sérgio Milliet, "Bubu de Montparnasse" (Edit. Civilização Brasileira) encarna o drama da sífilis, numa época em que a "doença vergonhosa" não tinha cura. Ainda o prefaciador registra que o romance está ligado ao nosso movimento artístico, pois Lasar Segal ilustrou uma edição de luxo do mesmo.

VERDADEIRO dinamite mental, eis o que será para o leitor desejoso de progredir o livro "TNT — Nossa Fôrça Interior", segundo seus autores Claude M. Bristol e Harold Sherman. Ensina a criar uma imagem subconsciente daquilo que se deseja e a transformar o desejo em realidade. O mêdo, o ódio, o tédio, e tantas mais fraquezas do nosso caráter pretende-se que encontrem solução nessas páginas editadas pela Ibrasa.

VIRGÍNIO Santa Rosa, autor de obra outrora conhecida, sôbre a revolução de 1930, vai estrear na ficção com o romance "A Estrada e o Rio", pelas Edições "O Cruzeiro".

Em "Linguagem e poesia", de José Guillen, editado pela Revista de Ocidente (Espanha), são publicadas cinco lições sôbre Góngora, Berceo, San Juan de la Cruz, Becquer e Miró. Na última parte do livro há, estudo dedicado à geração de poetas à qual o próprio Guillen pertence.

CONTINUA o curso público sôbre "Filosofia e política no pensamento francês contemporâneo "promovido pelo Centro Cultural e Dramático da Maison de France. A próxima conferência "Jean-Paul Sartre" será pronunciada na têrça-feira, 12 do corrente, às 18 horas, pelo professor Michel Debrun, da Faculdade de Filosofia de São Paulo. na têrça-feira, dia 19, falará sôbre Raymon Aron.

HOJE, às 18 horas, na Maison de France: conferência de Mara Blancpain, secretário-geral da Alliance Française, sob o tema "Panorama Familier de la Littérature Française depuis 945".

NA coleção "Ensaios", de Alceu Amoroso Lima, publicará êste mês, a Agir, três volumes: "A Missão de São Paulo" "Da Inteligência à Palavra" e "Europa e América — Duas Culturas".

Revista dos Estados

Política externa do Brasil está democratizada: Dantas

SÃO PAULO — "Qualquer tentativa de mudança da política externa será uma usurpação e nenhum Gabinete poderá deixar de atender à vontade popular a qual está colocada em têrmos bastante claros" — afirmou o chanceler San Tiago Dantas durante a conferência pronunciada no Centro Acadêmico 22 de Agôsto, na capital bandeirante.

Frisou o ministro das Relações Exteriores, na ocasião, que a política externa brasileira assumiu um caráter de polêmica e de controvérsia "porque se democratizou e deixou de ser um assunto privado dos diplomatas, tratada como segrêdo de Estado", acrescentando que o esfôrço visa alcançar, nesse ramo, "uma linha de coerência", indicada em primeiro lugar pela atitude do Brasil em relação à paz mundial".

TENSÃO MUNDIAL

Referiu-se também o sr. San Tiago Dantas à "tensão existente entre o mundo ocidental e o bloco socialista", a qual afirmou que "tende a encaminhar-se para uma solução violenta, caso não surjam fatores capazes de diminuir essa tensão. Tal é o avanço das armas nucleares que após um ataque seria impossível a sobrevivência física, moral e política da nação atacada".

FALA DE TÁVORA

Depois da palestra proferida, ontem, na Federação das Indústrias de São Paulo, o ministro Virgílio Távora, da Pasta da Viação, declarou aos jornalistas presentes que o pôrto do Recife será aparelhado para exportação de minério, pretendendo o govêrno federal melhorar as ferrovias e proporcionar a Minas Gerais um pôrto no Estado do Rio, especialmente para o embarque do referido minério, já estando disponíveis cêrca de 2,5 bilhões de cruzeiros.

Será realizada no próximo dia 30 do corrente, na capital paulista, convenção regional do PSB, durante a qual será feita a análise da campanha eleitoral para o pleito de outubro, com a escolha de candidatos a vice-governador, deputados federais e estaduais.

RIO GRANDE DO SUL

PÔRTO ALEGRE — A Ação Legal, organização surgida depois da crise de agôsto, realizou um comício diante da prefeitura da capital gaúcha, ocasião em que falaram diversos oradores, todos analizando o comportamento do governador Leonel Brizola, e enaltecendo a sua conduta. O vereador Célio Marques Fernandes disse que nos demais Estados se fala do Rio Grande do Sul, "mas aqui é onde todos falam o que querem, atualmente, em nosso país".

PROGRAMA DE MICHAELSEN

O candidato à governança do RGS, Egídio Michaelsen tornou público, ontem, numa entrevista à imprensa, o programa que desenvolverá, caso seja eleito. Expressou que o "govêrno estadual deve continuar com estreitas vinculações com o govêrno federal" afirmando que, uma vez vitorioso dará integral cobertura não só política como administrativa ao sr. João Goulart".

PARAIBA

JOÃO PESSOA — A Câmara Municipal de Cabedelo votou, em sua sessão de ontem, por unanimidade, uma moção de desagrado ao ministro da Viação, coronel Virgílio Távora, em virtude de não ter o titular da Pasta concedido recursos para o abastecimento de água daquela cidade portuária. A atitude dos vereadores tomou vulto depois de ter o ministro liberado crédito de mais de 70 milhões de cruzeiros para abastecimento de água de outros municípios paraibanos.

PUBLICAÇÕES

Recebemos e agradecemos: "Guanabara" nº 4; "Think", maio; "Boletim Estatístico", do Instituto do Açúcar e do Álcool"; "Brasil Têxtil", março; "PN": Revista do Sindicato Nacional da Indústria de Cimento.

S. A. DIARIO CARIOCA

FUNDADO EM 17 DE JULHO DE 1928

Diretor Presidente: ARNON DE MELLO

Diretor Vice-Presidente: DANTON JOBIM

Diretor Gerente: ULYSSES MARINHO

Diretor Comercial: ZELIO VALVERDE

Sede: AVENIDA RIO BRANCO, 25, sobreloja

Presidência	43-3014
Diretoria	43-6465 e 43-3930
Secretaria	43-5539
Administração	23-4437 e 23-4643
Publicidade	23-3939
Chefia da Redação	43-5574
Esporte	23-4472
Relações Públicas	23-3763
Polícia	23-3239 e 23-5082
Circulação	23-3662
Oficinas e Revisão	43-5609

São Paulo: Barão de Paranapiacaba, 61, 4º andar, grupo 23 — telefones: 32-5841 e 35-6286

Belo Horizonte: Avenida Afonso Pena, 774, 3º andar, sala 308. Tel.: 4-5844

Niterói: Avenida Amaral Peixoto, 60, sala 611 — Telefone: 2-7893

Pôrto Alegre: Rua Caldas Junior, 121, 1º andar, sala 4 — Tel.: 8771

ASSINATURAS

Brasil e países da convenção postal:

Semestral	Cr$	600,00
Anual	Cr$	1.000,00

(Outros países):

Semestral	Cr$	1.000,00
Anual	Cr$	2.000,00
Preço do exemplar (Rio e Niterói)	Cr$	10,00

Panorama Econômico NO BRASIL E NO MUNDO

Solúvel em Minas

A Cia. Industrial de Café do Brasil, uma das emprêsas classificadas no plano do IBC de produção de café solúvel, já iniciou a construção de sua fábrica na Cidade Industrial de Belo Horizonte.

Produção da C.E.E.

A produção industrial da comunidade econômica européia, aumentou no primeiro trimestre dêste ano em 5,5 por cento em relação aos três primeiros meses de 1961, salientou hoje em Bruxelas a comissão executiva da CEE em seu relatório correspondente ao mês de maio. As importações dos "seis" aumentaram quantitativamente de sete por cento no mesmo período, quer dizer, na mesma proporção que no período do ano passado. Foram importados sobretudo produtos agropecuários, assim como maquinária e artigos eletrônicos. (DPA-TRP-DC)

Salto do Iguaçu

Dentro de dez dias serão iniciadas, no Paraná, as obras de construção da Usina Hidrelétrica de Salto Grande do Iguaçu, que proporcionarão 14 mil kw de energia elétrica para a região sudoeste do Estado. As obras estão orçadas em Cr$ 1 bilhão e o prazo de construção é de 23 meses.

Apóiam tabelamento

Uma delegação de concessionários de postos de serviço e de garagistas, representando 8 mil revendedores de todo o País, levou ao Conselho Nacional do Petróleo o apoio da classe ao tabelamento de óleos lubrificantes. Como se sabe, o referido tabelamento será ultimado pelo CNP, que já anunciou sua entrada em vigor até o fim do corrente mês.

Trigo da URSS

Através da sua Carteira de Comércio Exterior, o Banco do Brasil vai realizar mais uma importação de trigo soviético, de conformidade ainda com as condições do contrato firmado entre a Missão Comercial Brasileira e a Delegação Comercial da União Soviética, em decorrência do Acôrdo de 9 de dezembro de 1959. A operação, que monta a 80 mil toneladas, tem seu custo orçado em 5,2 milhões de dólares. Os fornecimentos serão efetuados pela emprêsa soviética V/O Exportkleb, de Moscou.

Trator a crédito

A Cia. Agrícola Imobiliária e Colonizadora (CAIC), emprêsa que o govêrno de S. Paulo está utilizando como agente no seu plano de revisão agrária, vem de apresentar ao Banco Nacional de Desenvolvimento Econômico um pedido de financiamento de 4 bilhões de cruzeiros para a compra e venda a prazo de 2.600 tratores aos agricultores paulistas.

Rádio & TV

A INDÚSTRIA de rádios e televisores no Brasil, que, atualmente, é uma das mais avançadas do mundo, acaba de revelar alguns números e informações que, pela sua importância, merecem ser tornadas de conhecimento público. Só no setor de aparelhos eletrônicos domésticos, no Estado de São Paulo, a indústria tem investimentos da ordem de 8 bilhões de cruzeiros, utilizando cêrca de 95% da matéria-prima brasileira, o que demonstra o alto grau de nacionalização de seus produtos.

Para a fabricação de rádios e televisores, a indústria necessita, apenas, de importar aço doce, algum tipo de ferro-silício e o vidro para o tubo de imagem das televisões. A importação deve-se, apenas, à falta de mercado para êsses produtos, pois caso contrário a produção poderia tornar-se 100% nacional.

O número de aparelhos de televisão existente no Brasil atinge, agora, a 900 mil, o que equivale à média de um aparelho para 80 habitantes. Êste número é, porém, pequeno, se comparado com o dos Estados Unidos, onde, por habitante, existem três aparelhos. Do número atual dêsses receptores, no Brasil, cêrca de 50 mil, ao que se estima, foram adquiridos ilegalmente, através de contrabando.

O setor de fabricação de televisores da indústria nacional de aparelhos eletrônicos é considerado como um dos mais adiantados do mundo. Unidades fabricadas no Brasil já foram exportadas para os Estados Unidos, Alemanha e Holanda.

Para o mercado interno, foram vendidos, no ano passado, cêrca de 200 mil televisores, estando a indústria capacitada a atender à expansão da demanda doméstica. Está, igualmente, em condições de atender a exportações normais para a Zona de Livre Comércio da América Latina.

Em São Paulo são fabricados 80% dos aparelhos brasileiros, que é, também, seu maior consumidor. No setor da indústria de material eletrônico, estão empregadas 8 mil pessoas em todo o país, sendo 7 mil em São Paulo.

CNE: investimento

Reuniu-se no Conselho Nacional de Economia sob a presidência do Conselheiro José Garrido Torres, a Comissão Especial das Sociedades de Crédito, Financiamento e Investimentos, instituída por aquêle órgão, com a finalidade de oferecer ao Congresso Nacional legislação específica sôbre a matéria.

A Comissão, em fase final de trabalhos, concluiu o exame e votação do ante-projeto de lei, anteriormente elaborado e que visa regulamentar e disciplinar as atividades das Sociedades de Financiamento e Investimentos.

Petrobrás: Londres

A PETROBRÁS estará presente ao IV Congresso Europeu de Equipamentos de Petróleo, a realizar-se em Londres entre 25 e 28 do corrente mês, quando se fará representar por técnicos do mais alto gabarito.

Superfosfato

Até fins do próximo ano, três novas fábricas de superfosfato deverão entrar em funcionamento em São Paulo. A primeira, com capacidade de 120 toneladas anuais, será montada pelas firmas Manah S.A., Companhia Brasileira de Adubos e Adubos Bueno S.A.; a segunda, com 120 mil toneladas, caberá à Elekeiroz; e a terceira, com 60 mil toneladas, será instalada pela Matarazzo, com a distribuição a cargo da Rhodia.

FMI — Equador

O Fundo Monetário Internacional anunciou a concessão de um crédito "stand-by" ao govêrno do Equador, que substitui um acôrdo anterior no valor de dez milhões de dólares que caduca a princípio de junho. O Equador pode agora solicitar até cinco milhões de dólares em divisas do Fundo em Washington, a fim de estabilizar a sua moeda. (DPA-TRP-DC)

Mercado comum árabe

Egito, Síria, Kuwait, Jordânia e Marrocos firmaram ontem no Cairo um acôrdo sôbre cooperação econômica, tendente a uma união econômica árabe por livre inversão de capitais e anulação de barreiras alfandegárias. Também foi firmado um acôrdo sôbre política comum de transportes. Os acôrdos terão que ser ratificados ainda pelos parlamentos dos cinco países. (DPA-TRP-DC)

BID —— Panamá

O govêrno panamenho solicitará ao Banco Interamericano de Desenvolvimento — BID — a soma de 5 milhões de dólares por intermédio do Instituto de Fomento Econômico, destinada à incrementar o desenvolvimento industrial do país na promoção de empreendimentos no valor de 40 milhões de dólares. (ORBE-TRP-DC)

Mercados e Cotações

Câmbio Mundial

	Venda	Compra
Abertura:		
Dólar	412,00	407,00
Dólar paralelo	412,00	407,00
Fechamento:		
Dólar	412,00	407,00
Dólar paralelo	412,00	407,00

Mercado irregular.

Câmbio Livre

O mercado de câmbio livre abriu, ontem, em posição estável, com o Banco do Brasil sacando o dólar a Cr$ 358,90 e comprando a .... Cr$ 349,60 e a libra a Cr$ 1.009,299 e a Cr$ 981,397, respectivamente. Os bancos particulares declararam vender o dólar a Cr$ 363,00 e a libra a Cr$ 1.020,00 e comprar a Cr$ 350,00 e a Cr$ 984,00, respectivamente. No mercado de câmbio manual o dólar era vendido a Cr$ 412,00 e comprado a Cr$ 407,00 e o paralelo a Cr$ 409,00 e a Cr$ 405,00, respectivamente.

Fechou inalterado.

O Banco do Brasil afixou as seguintes taxas de câmbio livre:

	Venda Cr$	Compra Cr$
Dólar	358,90	349,60
Libra	1.009,299	981,397
Franco francês	73,431	71,35
Franco belga	7,236	7,030
Franco suíço	83,355	81,019
Coroa norueguesa	50,551	49,060
Schilling	14,087	13,547
Peso argentino	3,231	2,971
Peso uruguaio	34,096	31,464
Marco	90,048	87,539
Florim	100,020	97,258
Lira	0,581	0,563
Libra irlandesa	960,142	932,327
Libra chinesa	1.009,299	981,397
Coroa sueca	69,914	67,922
Coroa dinamarq.	49,704	48,193
Escudo	12,670	12,236

DÓLAR CONVÊNIO

O Banco do Brasil cotou o dólar de Convênio do Chile, Argentina e Rússia a Cr$ 349,60 para compra e Cr$ 358,90 para venda. Nos outros convênios, o dólar vigorou a Cr$ 332,12 e a Cr$ 341,42 respectivamente.

O dólar fiscal foi fixado ao preço de Cr$ 317,13.

OURO FINO

O Banco do Brasil comprava a grama de ouro fino a Cr$ 393,8464 e vendia a Cr$ 404,3114.

Câmara Sindical

Médias cambiais fixadas em 5 de junho de 1962.

Países	Mercado Livre Cr$
América do Norte, Dólar	359,06
Alemanha, Marco	90,1429
Argentina, Pêso	4,00
Áustria, Schilling	14,0785
Bélgica, Franco Belga	7,30
Dinamarca, Coroa	52,42
Espanha, Peseta	6,06
França, N. Franco	73,5213
Inglaterra, Libra	1.010,7888
Irlândia, Libra	1.009,7660
Itália, Lira	0,5834
Portugal, Escudo	12,7132
Suécia, Coroa	70,3457
Suíça, Franco	83,60

Países	Mercado Moedas Cr$
América do Norte, Dólar	375,28
Alemanha, Marco	102,59
Argentina, Pêso	3,68
Chile, Pêso	0,3120
Espanha, Peseta	6,96
França, Franco	0,84
França, N. Franco	84,50
Inglaterra, Libra	1.148,75
Itália, Lira	0,6782
Peru, Sol	15,50
Portugal, Escudo	14,64
Suíça, Franco	95,00
Suécia, Pêso	36,72

Bôlsa de Valores

A Bôlsa de Valores estêve ontem, em condições ativas e acusou negócios regulares nos papéis em movimento. As apólices da União, as Obrigações do Reaparelhamento Econômico e as de Guerra Grau III, ficaram sem alteração, o mesmo acontecendo com as estaduais. As Municipais Lei 820, plano A, colocou-se estável e em alta. As ações da Brahma, Cigarros Souza Cruz, Mesbla, Sid. Nacional e Tecidos Nova América, regularam em boa posição e acusaram alta de preços, com as demais sem alteração. Foram vendidos durante os trabalhos 43.754 títulos, no valor nominal de Cr$ 50.295.554,00. Venderam-se letras de câmbio das Cias. Fides, Finco, Invesco, Credibrás, CCE Investimentos e Banco Civia na importância de Cr$ 41.768.847,70, tudo como se vê a seguir:

Vendas de ontem

		Cr$
União		
15	D. Emis. port. Antigas	825,00
50	Idem	820,00
111	Reap. Econ. (52)	660,00
11	Idem	670,00
929	Idem (1953)	740,00
27	Idem	730,00
870	Idem (1954)	780,00
8	Grau III (100)	80,00
9	Idem, c/6 S/V	82,00
10	Idem (200)	160,00
11	Idem (500), c/6 S/V	410,00
200	Grau III (1000)	830,00
23	Idem, c/6 S/V	820,00
3	Idem (5000), c/6 S/V	4.100,00
ESTADUAIS:		
242	Minas (1934) pt. 1ª Série	100,00
250	Rod. Est. Rio, 2ª Série	500,00
MUNICIPAIS:		
1048	Lei 820, P/A	535,00
570	Idem	537,00
795	Idem	538,00
1200	Idem	539,00
440	Idem	540,00
COMPANHIAS:		
56	Nova América, pt.	1.300,00
400	Borghoff, c/d s/div.	105,00
226	Bras. Energ. Elet. por.	100,00
300	Bras. Gás	250,00
50	Bras. Pet. Ipiranga, pref.	860,00
88	Cerv. Brahma Ord.	4.850,00
15	Idem	4.880,00
100	Idem, Pref.	4.860,00
285	Idem	4.850,00
345	Idem	4.890,00
150	Idem	4.820,00
100	Idem	4.830,00
100	Idem	4.840,00
290	Cig. S. Cruz pt.	4.540,00
2645	Idem	4.550,00
5000	D. Santos, port.	121,00
5289	Idem	120,00
225	F. Brasileiro, ex/dir.	2.010,00
60	Idem, c/dir. e c/div.	2.200,00
180	Kibon, Ord. c/div.	350,00
520	List. Telef. Bras. port.	220,00
1900	Mesbla, port.	409,00
2300	Idem	408,50
1500	Idem	410,00
100	Paulist. Roupas, pref.	1.020,00
127	Petr. Brasileiro pref.	200,00
5068	Idem	190,00
100	Idem Ord.	220,00
100	S. P. Alpargatas	290,00
26	Idem	285,00
732	Sid. B. Mineira pt.	4.620,00
352	Idem	4.630,00
4055	Idem	4.650,00
561	Idem	4.610,00
280	Idem	4.640,00
100	Idem, ex/dir. e ex/bon.	3.200,00
330	Direitos da Sid. B. Mineira	2.230,00
100	Idem	2.235,00
100	Idem	2.250,00
1024	Idem	2.240,00
24	Sid. Mannesmann, Pref.	3.000,00
119	Sid. Nacional	1.000,00
159	Idem	1.020,00
2560	União Brasil-Bolívia Pet. Pref.	140,00
100	White Martins, Nom.	700,00
1750	Willys Ov. do Brasil — Ord.	92,00
500	Idem	94,00
DEBENTURES:		
759	Bras. Roupas	1.000,00
2	Petrobrás (400)	400,00
303	Idem (1000)	1.000,00
L. HIPOTECÁRIAS:		
50	Bco. E. Guanabara	600,00
12	Idem	620,00
20	Idem	610,00
VENDAS JUDICIAIS:		
96	Cia. Vale do Rio Doce, Nom. ex/div.	3.875,00

L. CÂMBIO:

Banco Civia:			
Cr$	450.000 — 97 dias		94,91
Cr$	200.000 — 144 dias		91,11
Cr$	750.000 — 149 dias		90,51
Cr$	650.000 — 177 dias		89,07
Cr$	300.000 — 314 dias		80,80
Cr$	400.000 — 347 dias		78,58
Cr$	100.000 — 430 dias		74,17
Cr$	500.000 — 444 dias		73,40
Cr$	1.000.000 — 480 dias		71,43
Cr$	100.000 — 490 dias		70,69
Credibrás			
Cr$	673.000 — 358 dias		76,14
C. C. F. Investimentos:			
Cr$	900.000 — 366 dias		75,60
Finco S/A:			
Cr$	900.000 — 219 dias		86,009
Cr$	700.000 — 224 dias		85,689
Cr$	300.000 — 240 dias		84,667
Cr$	200.000 — 245 dias		84,347
Cr$	1.200.000 — 256 dias		83,643
Cr$	400.000 — 249 dias		84,092
Cr$	100.000 — 278 dias		82,239
Cr$	100.000 — 279 dias		82,175
Cr$	100.000 — 280 dias		52,111
Cr$	400.000 — 281 dias		82,047
Cr$	1.000.000 — 282 dias		81,934
Invesco			
Cr$	700.000 — 195 dias		87,00
Cr$	500.000 — 226 dias		84,938
Cr$	850.000 — 237 dias		82,871
Cr$	600.000 — 285 dias		81,00
Cr$	700.000 — 316 dias		78,938
Cr$	350.000 — 377 dias		74,871
Cr$	800.000 — 346 dias		76,938
Cr$	250.000 — 407 dias		72,871
Cr$	250.000 — 438 dias		70,804
Fides S/A:			
Cr$	250.000 — 88 dias		94,17
Cr$	150.000 — 108 dias		92,80
Cr$	1.500.000 — 165 dias		89,00
Cr$	2.000.000 — 176 dias		88,14
Cr$	4.500.000 — 178 dias		88,14
Cr$	500.000 — 186 dias		87,74
Cr$	3.000.000 — 195 dias		87,00
Cr$	1.700.000 — 206 dias		86,27
Cr$	250.000 — 207 dias		86,20
Cr$	4.550.000 — 208 dias		86,14
Cr$	700.000 — 217 dias		85,67
Cr$	200.000 — 217 dias		85,34
Cr$	3.000.000 — 224 dias		85,07
Cr$	2.000.000 — 232 dias		84,54
Cr$	100.000 — 272 dias		81,81
Cr$	3.000.000 — 252 dias		83,20
Cr$	550.000 — 248 dias		83,60
Cr$	500.000 — 276 dias		81,74
Cr$	650.000 — 288 dias		81,74
Cr$	800.000 — 294 dias		80,40
Cr$	1.000.000 — 296 dias		80,27
Cr$	1.500.000 — 333 dias		77,80
Cr$	400.000 — 405 dias		73,00
Cr$	300.000 — 414 dias		72,40
Cr$	300.000 — 285 dias		81,00

Café

Estêve, ainda ontem, o mercado de café disponível em posição sustentado e com os preços mantidos sem alteração. Cotou-se o tipo 7 na base anterior de Cr$ 520,00 por 10 quilos e durante os trabalhos não houve negócios declarados sôbre o disponível. Fechou inalterado. Não houve movimento, devido o IBC não ter fornecido os dados estatísticos.

COTAÇÕES POR 10 QUILOS

Tipo 2	570,00
Tipo 3	560,00
Tipo 4	550,00
Tipo 5	540,00
Tipo 6	530,00
Tipo 7	520,00
Tipo 8	510,00

Pauta — Estado de Minas — Café comum, Cr$ 52,00, idem fino, Cr$ .. 104,00 — Estado do Rio — Café comum .. 48,00

Cafés b/disco:	Cr$ 93,65
Cafés finos	Cr$ 104,00

IMPOSTO DE SELO-DRM

Café — Rio	Cr$ 44,88
Cafés finos	Cr$ 59,16

Açúcar

O mercado de açúcar funcionou ontem estável e sem alteração na tabela de preços.

Entradas e saídas nada. Existência 333.005 sacos.

COTAÇÃO POR 60 QUILOS

Branco Cristal	Cr$ 1.542,00
Mascavinho	Cr$ 1.495,00

Algodão

O mercado de algodão em rama funcionou ontem firme e com as cotações inalteradas.

Entradas 111 fardos de São Paulo. Saídas 200. Existência 35.257 fardos.

COTAÇÕES POR 10 QUILOS

Entradas

	Próxima Cr$	Futura Cr$
Fibra longa:		
Seridó, tipo 3-4	2.200,00	2.330,00
Fibra média:		
Sertões, tipo 3	2.030,00	2.050,00
Ceará tipo 3-4	2.000,00	2.050,00
Fibra curta:		
Matas, tipo 3	1.850,00	1.900,00
Paulista, tipo 5	1.900,00	1.950,00

ANTIGUIDADES

COMPRAM-SE pratarias, porcelanas, cristais, jóias e móveis de jacarandá ou cedro. Pagamos o valor de antiguidade — CASA ANGLO-AMERICANO DE ANTIGUIDADES LTDA. Rua Gago Coutinho, 73 — Largo do Machado — Telefone: 25-0618

Inquérito em café

Gabinete estuda relatório de irregularidades no IBC

Continua sendo objeto de estudos no Conselho de Ministros o **resultado da sindicância realizada no Instituto Brasileiro do Café, onde o ministro da Justiça, sr. Alfredo Nasser, salienta** a necessidade de instauração de inquéritos administrativos e policiais e de processo de responsabilidade civil contra os que prejudicaram a Fazenda Nacional.

O titular da Justiça encaminhou o assunto à consideração do primeiro-ministro e sugeriu, também, reforma administrativa do Instituto, para que não sejam repetidos desvios de dinheiro para outros fins que não os previstos para seu funcionamento.

INQUÉRITOS & OCORRÊNCIAS

Os inquéritos sugeridos pela comissão visam ao esclarecimento definitivo dos seguintes fatos:

1 — depósito de numerário da autarquia em estabelecimentos bancários particulares;

2 — aquisição do Palácio Dória para instalação da Casa do Brasil em Roma;

3 — operação denominada "General Foods";

4 — operação denominada Brascal, considerada como altamente danosa para o Brasil;

5 — ligação de pessoas influentes na política do café com firmas do ramo;

6 — aquisição e alienação de sacaria pelas agências de Paranaguá, Santos e Vitória;

7 — descaminho de café por dirigente e funcionário do Escritório Regional em Goiás;

8 — sustação do andamento do inquérito administrativo instaurado na Agência de Santos, destinado a apurar substituição de amostras de café;

9 — aquisição e alienação de tratores de fabricação tchecoslovaca;

10 — adiantamentos concedidos a governos estaduais por conta de safras futuras;

11 — admissão irregular de servidores e o exercício de acumulação remunerada proibida;

12 — irregularidades praticadas por firmas interventoras do comércio de café.

OUTROS MAIS

A Comissão de Sindicância, porém, propôs, ainda a apuração de três outros fatos considerados da maior importância: O primeiro são os financiamentos feitos a cooperativas sem existência real. O segundo, apurar as irregularidades na aquisição e alienação de geradores de neblica "Byna-Fog". O terceiro, as despesas de publicidade e promoções propagandísticas e definir as responsabilidades pelo excesso.

Produção da CSN em estruturas metálicas

A Fábrica de Estruturas Metálicas da Companhia Siderúrgica Nacional produziu, em 1961, 12.481 toneladas de estruturas, 1.260 das quais para a própria CSN e 11.221 para terceiros.

Foram produzidos, ainda, 1.471.064 rebites, parafusos e arruelas, totalizando 369 toneladas, o que significa a média de mais de uma tonelada por dia.

PROJETOS ELABORADOS

A Fábrica de Estruturas elaborou, em 1961, 30 anteprojetos, sendo três para a Siderúrgica. Êsses anteprojetos referiram-se a obras que totalizaram 6.255 toneladas.

Vinte e três projetos foram levados à efeito, com total de 2.232 toneladas.

A FEM produziu, ainda, 960 desenhos de fabricação e montagem, correspondentes a 12.557 toneladas.

ESTRUTURAS

Das estruturas produzidas pela Fábrica, 6.755 toneladas destinaram-se à edifícios industriais, enquanto 2.512 à edifícios comerciais. Para tôrres de transmissão e postes foram produzidas 1.406 toneladas, além de 365 para pontes, rampas e viadutos.

Quanto às estruturas montadas, entre outras, 767 toneladas foram para edifícios industriais, 663 para prédios comerciais (andares múltiplos) e, 638 para galpões (subempreitados à terceiros).

OUTRAS OBRAS

Em 1961 a Fábrica de Estruturas Metálicas da CSN iniciou a fabricação da ponte "Presidente Juscelino", sôbre o rio Acre, contratada pelo govêrno do Território do Acre.

Produziu, ainda, estruturas para o edifício do Laminador de Tiras a Frio (da COSIPA), armazéns para estocagem de café (do Instituto Brasileiro do Café), tôrres de transmissão de energia elétrica para diversos pontos do país, além de uma série de estruturas para pequenas indústrias e outros fins.

APP manda milho para gado testar

LONDRES — A British Overseas Corporation (BOAC) e a Cia. de Navegação Cunard firmaram dia 6 último, um acôrdo fundindo ambas as emprêsas britânicas para formar a nova companhia BOAC-Cunard Limited. O acôrdo dispõe que o capital será de 30 milhões de libras esterlinas (cêrca de 30 bilhões de cruzeiros) contribuindo a BOAC com 70 por cento.

Também no setor automobilístico registra-se a fusão de duas importantes firmas britânicas, a Leyland Motors e a ACV (Veículos Comerciais Associados) que estão em processo de amalgamar-se para formar a maior emprêsa fabricante de veículos pesados do mundo, com um ativo de 120 milhões de libras.

OPERAÇÕES

O acôrdo define a área de operações da Boac-Cunard como as rotas da Grã-Bretanha aos Estados Unidos, a leste da longitude de 100 graus oeste, México, América Central e o Gôlfo do México, bem como a zona do Caribe e suas linhas para o Peru, Equador, Colômbia, Venezuela e Guiana Inglêsa.

O Presidente da Boac-Cunard será Sir Matthew Slattery.

A companhia de navegação Cunard é proprietária dos transatlânticos "Queen".

ECONOMIA

Em declaração conjunta, as duas fábricas de veículos acima citadas afirmam que a fusão significará economia nos gastos com pesquisas, desenvolvimento, engenharia básica, bem como nos programas de fabricação no estrangeiro, ora em franco progresso.

Embora trabalhando juntas, as emprêsas continuarão fabricando e vendendo como entidades separadas e esperam que 75% de sua produção conjunta serão destinados à exportação. (BNS-DC)

Fusão de emprêsas britânicas

Deverá descarregar, no pôrto de Santos, no próximo dia 10, uma partida de mil toneladas de milho procedente dos Estados Unidos e consignada à Secretaria de Agricultura do Estado de São Paulo.

A informação foi dada, ontem, pela própria Embaixada dos Estados Unidos no Rio de Janeiro, em caráter oficial.

PRIMEIRA DE DUAS

Trata-se êsse carregamento da primeira parcela de um total de duas mil toneladas de cereal constantes de acôrdo assinado entre o Programa Alimentos Para a Paz e o govêrno paulista.

O milho não se destina, porém, à alimentação. Servirá como pesquisa sôbre rações de gado, que estão sendo levadas a efeito em vários pontos de São Paulo.

PARA FISCALIZAR?

No pôrto de Santos, por ocasião da descarga da mercadoria, estarão presentes o presidente do Departamento Nacional de Produção Animal, o presidente do Centro de Nutrição Animal e outras autoridades. Admite-se que o objetivo da presença dêsses funcionários seja evitar-se o desvio da partida de milho, a exemplo do que vem acontecendo com outros carregamentos do programa Alimentos Para a Paz.

MINISTÉRIO DA INDÚSTRIA E DO COMÉRCIO
Departamento Nacional de Registro do Comércio
DIVISÃO DE REGISTRO E CADASTRO
CERTIDÃO

Processo nº 14 185/62

CERTIFICO que a FERRAGENS PEREIRA ARAGÃO S/A, arquivou nesta Divisão, sob o nº 89.129, por despacho de 22 de maio de 1962 cópia autêntica da ata de sua assembléia geral ordinária, realizada em 16-4-62, que aprovou contas do exercício de 1961, elegeu o Conselho Fiscal fixando-lhe os honorários, fixou os vencimentos da Diretoria e tomou outras deliberações, ... do que dou fé. Departamento Nacional de Registro do Comércio, Divisão de Registro e Cadastro, em 23 de maio de 1962. Eu, Nilcéa Silva, Of. Adm. escrevi, conferi e assino Nilcéa Silva. Eu, João Pereira Dias, chefe da S.S.A.-GB, subscrevo e assino João Pereira Dias. Selada com Cr$ 20,00.

RIO-BRASÍLIA BRASÍLIA-RIO

Partidas Diàriamente
Ônibus de Turismo com 2 motoristas e as paradas para refeições
Saturin Turismo
Av. Rio Branco n.º 177 — 3.º andar. Tels.: 42-9915, 42-9449, 52-3550 e 52-3156. Também nas Agências de Turismo

TERESÓPOLIS
Vendem-se lindos sítios com muita água, em local belíssimo e de grande valorização. Preços excepcionais, financiados em 100 meses sem juros. Plantas e outros detalhes na Av. Presidente Vargas, 534, 2.º and. Telefones: 23-8976 ou 43-3328.

Teatros & Boîtes
Programa para sua Noite

TEATRO COPACABANA
SANDRO APRESENTA
MARIA DELLA COSTA em
"ARMADILHA PARA UM HOMEM SÓ"
SÓ 30 DIAS
HOJE, ÀS 21 HORAS
Bilhetes à venda — Reservas: 37-1818 Ramal Teatro

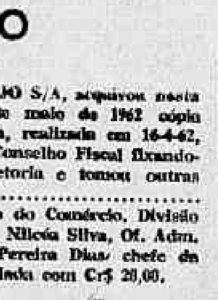

TEATRO NACIONAL DE COMÉDIA
SERVIÇO NACIONAL DE TEATRO M.E.C.
AVENIDA RIO BRANCO, 179 — TEL.: 22-0367
NESTA QUINZENA
"O PAGADOR DE PROMESSAS"
de DIAS GOMES — Direção de José Renato
Cenários e figurinos: ANÍSIO MEDEIROS
com: Luiz Linhares, Beatriz Veiga, Alzira Cunha, Jorge Doria, Sebastião de Vasconcelos, Antônio Ganzarolli, Magalhães Graça, Lícia Magna, Osvaldo Louzada, Zeni Pereira, Altamiro Martins, Jorge de Carvalho, Jorge Chaia, Antônio Franco, Rodolfo Arena, José Damasceno, Ferreira Maya e Rolland Silva

CTCA apresenta o Teatro da Cidade
EM
"O ENTÊRRO DE CAROLINA"
comédia de WANDA FABIAN — DR. L. C. SAROLDI
LIBERADA PELA CENSURA
PROIBIDA ATÉ 18 ANOS
TEATRO GINÁSTICO — Tel. 42-4521

little club bar
Apresentando a melhor música para ouvir e dançar com solovox espetacular de
Joe Hamond
CONJUNTO DE ZÉ MARIA
LIVIO ROMANO
Serviço de Restaurante
Rua Duvivier, 37-L — Telefone: 57-6984

O CANGACEIRO
HOJE E TÔDAS AS NOITES
HELENA DE LIMA
DAS 6 DA TARDE ÀS 3 DA MANHÃ
R. FERNANDO MENDES, 25 — COPACABANA

PLAZA HI-FI SOCIETY
AVENIDA PRADO JÚNIOR, 258
Direção geral de MAURICIO LANTHOS
APRESENTARA DOMINGO
CLUBE DE TV E TURFE
SEM COUVERT — SEM CONSUMAÇÃO
ABERTO A PARTIR DAS 15 ATÉ AS 5 HORAS DA MANHÃ.
RESERVAS DE MESAS PELO TELEFONE: 57-1870
SEGUNDA-FEIRA: CLUBE DO CINEMA

NO GOLDEN ROOM

ESTRÉIA HOJE — RESERVAS: 57-1818

ESTRÉIA HOJE
SILVINHA TELES
continuando Johni Alf
BOTTLES BAR
Rua Duvivier, 37-J — Tel. 57-1065

Distribuidora Remon S.A.

ASSEMBLÉIA GERAL ORDINÁRIA

Ficam convidados os senhores acionistas da Distribuidora Remon S/A, a se reunirem em Assembléia Geral Ordinária, no dia 10 de julho de 1962, às 10 horas, em sua sede social, na Av. Franklin Roosevelt, 39-C loja, a fim de deliberarem sôbre a) Relatório; b) Balanço e Conta de Lucros e Perdas referentes ao exercício de 1961; c) Parecer do Conselho Fiscal; d) Eleição do nôvo Conselho Fiscal; e) Assuntos gerais.

Acham-se à disposição dos senhores acionistas, na sede social, o Relatório, o Balanço, Conta de Lucros e Perdas referentes ao exercício findo, apresentados pela Diretoria, bem como o respectivo parecer do Conselho Fiscal.

Rio de Janeiro, 7 de junho de 1962

Renato Menezes Monteiro da Costa
Diretor-Presidente

Sindicato dos Trapiches e dos Armazéns Gerais do Estado da Guanabara

EDITAL

Na conformidade do disposto na letra "F" do art. 6º das Instruções aprovadas pela Portaria nº 146, de 18 de outubro de 1957, do sr. ministro do Trabalho e Previdência Social, convoco os srs. associados quites dêste Sindicato para votarem no pleito destinado a eleição da Diretoria e Conselho Fiscal, com os respectivos suplentes, para o biênio 1962-1964. A eleição realizar-se-á no próximo dia 11 de junho de 1962, entre 8 e 16 horas, perante a Mesa eleitora designada pelo Departamento Nacional do Trabalho, a qual ficará em nossa sede, situada na Rua da Quitanda, 188 — térreo. Continua na sede do Sindicato um diretor dêste órgão sindical para esclarecer aos srs. associados a respeito do pleito e das exigências legais, tudo de acôrdo com a Portaria citada.

Rio de Janeiro, 7 de junho de 1962

Ruy Barrêto
Presidente

"Tenha consigo"

Rádio e TV — Nestor de Holanda

HÁ UM texto do "Melhoral", que deve estar dando dor-de-cabeça em muito gramático. E' aquêle que diz: — "Tenha sempre consigo um envelope etc.".

Há também um outro, de pílulas para mau hálito, usado (o texto, não é o mau hálito) na televisão, que diz: — "Traga sempre consigo etc.".

Ora, ninguém deseja purismos na publicidade. Deseja-se, porém, alguma possível correção, para que isso venha em benefício do próprio povo, em sua parte mais inculta, menos instruída. Logo, seria esplêndido se as coisas ditas e repetidas pelos locutores da TV e do rádio não fôssem, de modo geral as mesmas imbecilidades que a maioria dos animadores de auditório usa, em louvor às suas idolatradas "macacas".

"Consigo", meus camaradas, é pronome reflexivo que se refere à terceira pessoa, a de que se fala, e, não, àquela com quem se fala. Milton Ramos, nascido em Vitória de Santo Antão, e, por conseguinte, um privilegiado, sabe isso mais do que eu. Estudou no seminário e é latinista emérito. Pode dizer a qualquer um, com aquela autoridade própria dos antonenses, que o pronome vem de "con" e "sigo", do latim "secum", que já quer dizer "consigo". A forma arcaica era "consego", mas o "e" se transformou em "i" por influência do "si". Tanto que mestre Antenor Nascentes cita os "Inéditos de Alcobaça", repetindo: "Adoravam os ydolos e os tragiam comsego". E Miltom Ramos, que é chefe de publicidade da The Sidney Ross, pode acabar, muito bem, com aquêle "consigo" que vem dando dor-de-cabeça nos gramáticos, e, por conseguinte, obrigando a que êstes prefiram "Cafiaspirina", "Salofeno", "Cibalena" ou outro qualquer analgésico...

O locutor que diz "tenha sempre consigo" não está mandando que o ouvinte tenha consigo um envelope do comprimido. Está mandando que uma terceira pessoa faça isso. Essa terceira pessoa não está ouvindo o rádio ou vendo a televisão. O resultado é que, seguindo a publicidade, o ouvinte não vai tratar de ter consigo o envelope, deixando que o outro o faça. Como o outro não sabe de nada, não vai tratar de ter consigo o envelope. Resultado: ninguém compra o analgésico do "consigo".

E todo mundo acaba como eu, pois não consigo entender o "consigo" do analgésico...

Passatempo

R. Portella

HORIZONTAIS:

1 — Arriar.
6 — Compaixão.
7 — Bico de Verruma.
9 — Patrão, senhor.
10 — Rezar.
11 — Não fundo.
13 — Carinho, meiguice.
15 — Chega.
17 — Membro da ave.
18 — Peça de madeira delgada, para imobilizar ossos fraturados.
19 — Estatura.

VERTICAIS:

1 — Felicidade.
2 — Irregular.
3 — Caminhava.
4 — Julgar bom.
5 — Via pública.
6 — Fôlha de palmeira.
8 — Fragrância, cheiro.
10 — Artigo masculino, plural.
12 — Contração de a e o.
14 — Nome próprio feminino.
16 — Feminino de ÊLE.
18 — Pronome pessoal da segunda pessoa.

	1	2	3		4	5	
6				■	7		8
9			■	10			
	■	11	12			■	
13	14			■	15	16	
17			■	18			
	19						

RESPOSTA DO Nº ANTERIOR

HOR.: vago — rã — rua — viola — dá — às — ouvir — oca — u — Ásia. VERT.: vão — grau — ou — riso — adir — vá — loas — ar — cá.

Óculos: nova moda para as elegantes

Sociedade — Jean Pouchard

O EMBAIXADOR de Portugal e sra. João de Deus Ramos estarão paraninfando o jantar em benefício da Cruz Vermelha Portuguêsa, logo mais, no "Terrasse". Muita coisa se tem dito, com respeito ao guarda-roupa que será usado pela nossa Primeira-Dama, na visita que o presidente Kennedy e sua bonita e elegante espôsa Jackie farão ao Brasil. A verdade é que a sra. Maria Teresa Goulart usará modelos da "Maison Jacques Heim", do Brasil, e do costureiro José Ronaldo.

●

UM outro nome está em pauta para ocupar a vaga de Primeiro-Ministro, a ser deixada pelo sr. Tancredo Neves. Trata-se do sr. Amaral Peixoto, presidente do PSD. No entanto, posso adiantar que há fortes inclinações para que o "premier" seja o sr. Israel Pinheiro ou o "chanceler" San Tiago Dantas.

MOSTRANDO um grande respeito ao público, a coreógrafa Sônia Shaw transferiu a data de estréia de "Tio Sam-ba" para logo mais (deveria ter sido ontem). Portanto, o "Golden Room" abrirá para mais uma grande noitada em benefício da Casa da Criança, com tôda a sociedade presente assistindo a êste cortejado "show" do sr. Paulo de Carvalho.

●

"REI morto, rei pôsto". As manchetes de todos os jornais brasileiros consagraram Amarildo, que com dois gols acaba de entrar para a história do futebol pátrio.

●

LOGO mais, em sua residência da Av. Vieira Souto, o embaixador da Indonésia e sra. Abu Hanifah estarão recebendo um pequeno grupo de diplomatas para um elegante jantar.

●

E JÁ tem muitas senhoras elegantes se preocupando com a compra de óculos para comparecerem às reuniões do "grand monde". A novidade foi lançada em Paris, Londres e Nova Iorque. Um detalhe: os óculos deverão ser sem aro.

●

OS ingressos para a estréia de "Pigmaleoa", no Teatro do Rio, em benefício do Orfanato Santa Rita de Cássia, deverão ser procurados na bilheteria do Teatro ou no telefone 43-5574, com os meus auxiliares Nélson ou Fernando. A estréia será dia 13 (quarta-feira).

●

NÃO tem fundamento a notícia de alguns jornais, na qual o senador JK teria feito indicações ao presidente João Goulart para a vaga de "premier". O senador Kubitschek é fundamentalmente contra o sistema parlamentarista, razão pela qual tais indicações não seriam possíveis de serem feitas.

●

POR hoje é só. Amanhã e domingo contarei tudo sôbre o que foi a noitada de ontem, no Copa. (Tchau)

Na "avant première" de "El Cid", o sr. José Carlos Barroso acompanhado da srta. Márcia Kubitschek

Sírio Libanês: 'boite' com 'hi-fi'

Nos Clubes — Nelson Jorge

NÃO participando do "Miss Guanabara", o Sírio Libanês vai oferecer ao seu quadro social, na noite de sábado, uma animada buate com "Hi-Fi", das 20 às 24 horas.

Regina Helena e Alexandre

RECEBI: "Antônio de Melo Bitencourt, Rute de Melo Bitencourt e viúva José Carlos Baldaque Guimarães têm o prazer de convidar para a cerimônia religiosa do casamento de seus filhos Regina Helena e Alexandre, às dezoito horas do dia vinte e oito de junho, na Capela São Pedro de Alcântara da Reitoria da Universidade do Brasil". Grato.

Pigmaleoa no Teatro do Rio

A PEÇA de Millor Fernandes, que acontecerá em "avant-première" no próximo dia 13, no Teatro do Rio, em benefício do Orfanato Santa Rita de Cássia e sob o patrocínio do DIARIO CARIOCA, deverá ser um dos acontecimentos artísticos e elegante da temporada. Peça inteligente, com uma crítica de como será o Rio dentro de cinco anos, o público vai delirar com os problemas de Maria Sampaio, Fregolente, Iara Côrtes, Isabel Teresa e outros que estarão sob a direção de Adolfo Celi. Os que desejarem convites para esta estréia beneficente poderão fazê-lo procurando o nosso companheiro Fernando Carlos de Andrade ou êste colunista, na redação do DC, pelo telefone 43-5539.

Nevada Praia Clube

CONTINUA a procura intensa dos títulos de sócios do Nevada Praia Clube, que deverá ser a maior atração da Barra da Tijuca dentro de dois anos. Entre os novos associados estão os srs. Roberto Cardoso Fontes, sra. Mersephocle Kelari, Pedro Chagas Jr., Nélson Corrêa Neto, Antônio Pádua Martins Brito, sra. Monique Maitre Aragues, Reinaldo Meinberg e muitos outros.

"Miss G"

ACONTECERÁ esta noite o ensaio final das jovens que amanhã estarão concorrendo ao título de "Miss Guanabara". Com fôrças destacadas em alguns clubes e outros péssimamente representados, vai o Maracanãzinho, mais uma vez, viver uma de suas grandes noites. Hilton Gomes e Alberto Matos, responsáveis pelo sucesso da festa, estão eufóricos com a imensa procura de ingressos e mesas.

Rápidas

A Organização "Diário de Notícias" e o "Rei da Voz" convidando para a solenidade de abertura da Mostra Eliminatória do 1º Concurso de Pintura Cândido Portinari, que aconteceu ontem. ● Edel Nei convidando para o "coq" do lançamento oficial do conjunto Ribamar-Zito Righi, no próximo dia 14, às 19 horas, na Buate Plaza Bianca. ● O Grêmio Filhos do Campinho convidando para o baile da posse da diretoria, amanhã, na sede do Jacarepaguá Tênis Clube. ● "Maitre Rafael", da Buate Plaza, cumpriu a promessa de executar de cinco em cinco minutos o disco "Touradas em Madri" se a Espanha perdesse para o Brasil. Teve elegância na derrota o simpático "maitre". Nessa noite o jornalista Carlos Eduardo Vilela apresentou uma rumbeira, Nédia Dupré, que mais parecia um liquidificador... ● José Carlos Nenes, "o príncipe consorte", está perdendo seu prestígio... ● Helena Crissaf, Neide Kastrup e Maria do Carmo Airosa são velhas conhecidas dêste colunista, e desejamos boa sorte na passarela. ● Por hoje é só.

O robusto menino Ricardo, filho do sr. e sra. Osmar de Freitas

Registro

Aniversários

SENHORES:
João Ernesto Sousa Coelho; general Felicíssimo Cardoso do Espírito Santo; Astro Cintra; Miguel Monis Salim; Procópio de Melo Carvalho; Romildo Gomes de Araújo; prof. Antônio Franco; Alípio Rosauro Gonçalves de Almeida; Antenor Nanes Barros; Ismael Bitencourt; Francisco Batista Estêves; Aristeu Bulhões; José Araújo; Tarquino de Sousa Filho; prof. Lúcio de Oliveira; Aristides Corrêa Leal; Benedito Pereira; Celso Raul Garcia; Mariano Vieira; Benedito Pereira; Fiel Fontes; Paulo Jever Goulart Fraga; Sílvio Fontes Vasconcelos.

Nascimentos

Ivo — filho do casal Romildo Pestana Lopes-Adalgiza Goulart Lopes.

Casamentos

Srta. Marli Ferreira da Silva-sr. Benjamin Pugliese — Casam-se no dia 16 do corrente, a srta. Mari Perreira da Silva, filha do sr. e senhora Hélio Cardone e o nosso colega de imprensa Benjamin Pugliese A cerimônia religiosa ser efetuada às 18 horas na Igreja de Santo Antônio, na Rua dos Invlidos, 42, onde os noivos receberão cumprimentos.

Srta. Merenice Evangelista-sr Válter Passini — Realiza-se em São Paulo, amanhã, com cerimonia marcada para 18 horas na Igreja da Imaculada Conceição, à Avenida Brigadeiro Luís Antônio, o casamento da senhorinha Merenice Evangelista, filha do sr. Domingos Evangelista e da sra. Ermelinda Santos, com o sr. Válter Passini, diretor associado de conhecida emprêsa imobiliária paulista.

Centenários

Centenário de Luís Domingues — Elementos da colonia maranhense constituíram-se em comissão para comemorar o primeiro centenário de nascimento do saudoso político e parlamentar Luís Domingues — a 11 dêste mês, numa sessão cívica a realizar-se na tarde daquele dia, num dos auditórios da ABI. Nessa homenagem à memória do antigo governador do Maranhão, far-se-ão ouvir, além de outros oradores, o consul Reis Perdigão, desembargador Públio de Melo, e os jornalistas Amorim Parga e João Lima, os quais se reportarão à vida e à obra do grande homem do Estado, que tanto se distinguiu como político, parlamentar e administrador.

Viajantes

A convite do govêrno do Ceará, viajou para Fortaleza, onde vai fundar e inaugurar mais uma Escola de Arte e Decoração, a professora Ieda Fontes.

Exposições

Comemorando o primeiro aniversário de existência, a Galeria da Escola de Arte e Decoração — GEAD — Rua Siqueira Campos 15, Copacabana — fará inaugurar, dia 11, uma exposição coletiva de seu acervo.

No dia 22, será inaugurada a exposição, no mesmo local, dos trabalhos de pintura de Manuel Santiago.

Sônia Regina deixou coração na GB
Iêda e Luís César estão noivos

Jovem Society — Barão de Siqueira Júnior

NOTICIAS recém chegadas da terra de Tio Sam, nos dizem que a bonita Vera Lúcia Azevedo, que atualmente está "in love" com o filho do Rei do Petróleo, pretende incursionar pelo interior americano, e só voltará ao Rio, em dezembro de 62.

●

SÔNIA REGINA Padilha, que aconteceu durante muito tempo no Rio, regressou à Paulicéia, deixando um carioca apaixonado por si. Vou segredar para vocês, mas não contem a ninguém: João Silva Ramos.

●

BEM QUE esta coluna previa: O romance da bonita Iêda Pereira Leite com o simpático Luís César Catanhede, vai caminhando para o altar. Sábado, ela foi pedida em casamento, tôda feliz da vida. "Congratulations".

●

O DINÂMICO Oscar Orstein nos comunica que por motivo de ordem técnica e a própria suntuosidade do "show" "Tio Sam-ba", foi adiada, por 24 horas, a sua estréia no Golden Room do Copa, em benefício da Casa da Criança. Assim, teremos, a "Avant Premiere" de "Tio Sam-ba" na noite de hoje em estado de gravata prêta.

●

SILVINHA Ministério e Norman Hime vistos no Jirau, dançando "twist" e quem sabe com algum romance em perspectiva...

●

O FIGURINISTA italiano Cristian Gian, agora radicado no Brasil, com uma elegante casa de alta costura, em Copacabana, oferecerá para ser sorteado no baile oficial das Debutantes, em 21 de julho no Copa, entre as meninas-môças que estrearão no "society", dois ricos vestidos (modêlo italiano), de sua criação. Grato pela gentil oferta.

●

EM SUA bonita mansão de Morumbi, na Terra da Garoa, a belezoca Silvinha Kowarick, recebeu, anteontem, para apagar velinhas, um grupo exclusivo da jovem guarda.

●

DJANE Bouças, filha do casal Vitor Bouças, receberá dia 16 do corrente, em seu "flat" de Rui Barbosa, para estrear nova idade. São 15 aninhos na pista, numa noite de vestidinhos compridos e com o jovem "society" dizendo presente

O CANTOR Eddi Fisher (segundo se propala virá cantar no baile de aniversário do Caiçaras, em 29 próximo) estreou no "Cocoanut", de Hollywood. Dentre as dezenas de "corbeilles", recebidas pelo vocalista havia uma, de Roma, cujo cartãozinho dizia: "Muitos beijos e muitas felicidades para você, envia-lhe Lyz Taylor".

●

A CONHECIDA cantora Connie Francis escreveu um livro dedicado aos brotos intitulado "For Every Young Hart", a ser publicado brevemente em Nova Iorque. Nêle constam ensinamentos à brotolândia, como ser feliz, conquistar seus namorados, saber dançar, de preferência "twist" e não roubar os eleitos das amigas. Será?...

No late, em atitude repousante, as belezas de Agnes Pinto e Soninha Saldanha da Gama

SAMUEL BRONSTON
APRESENTA
"EL CID"
Com CHARLTON HESTON e SOPHIA LOREN
Filmado em 70 m/m
Distribuição Allied Artists
(Exclusivo para o D. C.)
ÚLTIMO CAPÍTULO

As tropas ignoram que Rodrigo esteja ferido gravemente. Ao amanhecer ouve-se uma trombeta e a imponente figura de EL CID é vista cavalgando o seu belo cavalo branco, com bravura e destemor.

Da murada do Castelo Jimena e suas filhas contemplam as heróicas façanhas de EL CID que luta bravamente.

Os Mouros supersticiosos ao contemplarem EL CID à frente de um grande exército, apavoram-se precipitando-se em direção ao mar. Então trava-se a mais terrível e sangrenta das batalhas que fêz de EL CID um verdadeiro herói.

"O MAIS LEAL DOS HOMENS" e o "MAIS BRAVO DOS GUERREIROS".

A comédia é sem graça e a sátira ridícula

"Romanoff e Julieta"

Cinema — G. & R. Santos Pereira

ESTÁ na cara que o sr. Peter Ustinov não é pessoa indicada para o gênero da comédia satírica talvez o mais difícil e arriscado do cinema. Não tem graça alguma: é bisonho, ingênuo, meio ridículo, convencional e, o que é pior, com ar pretencioso de gênio «fac-totum». Ustinov, que ganhou um «Oscar» como melhor ator coadjuvante no filme «Spartacus», é, nesta fita co-produzida pela França, Itália e Estados Unidos, o autor da peça teatral do mesmo nome, seu adaptador, roteirista, produtor, diretor e principal intérprete. De tôdas essas funções o intérprete é o único que, a nosso ver, sobrevive no naufrágio geral, assim mesmo graças exclusivamente a uma tábua de salvação que é a segurança de «métier» de um ator veterano e experimentado.

O autor da peça, já representada, inclusive, em nosso país, e de seu roteiro cinematográfico não conseguiu algo vivo: permaneceu no bôjo de uma sensaboria, uma falta de jeito e uma total falta de originalidade. A sátira política tentada na exploração dos antagonismos entre os Estados Unidos e a União Soviética, representados por seus abobalhados e ridículos embaixadores na minúscula «República da Concórdia», é vulgar, precária, [illegible]tente, de um academicismo a tôda prova. É a velha história de um país oferecer ajuda ao paizinho pobre, mas que tem direito a voto nas Nações Unidas, e da outra potência rival que dobra a oferta e cerca o governante da republiqueta de tôda sorte de bajulação. Entre a rivalidade de Leste e Oeste o «General», presidente da República, oscila espertamente, tirando proveito de um e de outro. Peter Ustinov, nessa tentativa frustrada de gozação e sátira política, repetiu deslavadamente os chavões tradicionais do gênero, ficando a coisa, como prognosticou Alex Viany, «mais uma daquelas chatices americanas que tentam caçoar dos soviéticos».

«Romanoff e Julieta» apresenta incongruência dêsse quilate: para interpretar o «Romanoff», filho do embaixador soviético, foi escolhido êsse terrível e famigerado canastrão-diplomata, John Gavin, o mesmo que andou recentemente pelo Brasil, repetindo puerilidades e assacando inverdades sôbre a situação internacional. Ora, John Gavin como um russo que se enamora da filha do embaixador dos Estados Unidos (Sandra Dee) e provoca novas confusões no complicado pais[illegible] centro-europeu, é coisa que não se concebe. Ustinov concebeu. Saiu um monstrengo. Bem feito.

A direção da fita, como os restantes elementos que compõem sua estrutura técnico-artística, não tem a menor vivacidade e nenhum lampejo e inventiva. A seqüência da mobilização do «exército» da «Concórdia», na praça da cidade, quando velhos e outros moradores desengonçados são armados para defender a nação, é de uma total pobreza de movimentação, de «mise-en-scène» e de sentido caricatural. Da mesma forma a trama romanesca desenvolvida por Ustinov, o namôro de «Romanoff e Julieta», não tem calor humano algum.

«Romanoff e Julieta», para concluir, é uma comédia satírica completamente sem graça e ridícula. O sr. Peter Ustinov deveria voltar a atuar em cinema exclusivamente como ator, deixando a produção e a direção para outros com melhor engenho e arte. Êle ganharia com isso. E nós também.

Trate de assuntos jurídicos

Astrologia — Prof. Mirakoff

HOJE, 8-6-1962 (sexta-feira) — Pode convidar amigos para reuniões sociais e esportivas. Poderá também viajar ou procurar médico, dentista ou advogado.

ACONTECERÁ HOJE AO LEITOR:
Seguem-se as possibilidades felizes ou não de hoje com horas e números razoáveis para todos os leitores nascidos em qualquer dia, mês e ano dos seguintes períodos:

PARA OS NASCIDOS

ENTRE 22 DE DEZEMBRO E 20 DE JANEIRO (Capricórnio)
Atos indisciplinados, brigas e pequenos prejuízos. 2, 3 e 7; 20, 21 e 25 (horas e números).

ENTRE 21 DE JANEIRO E 18 DE FEVEREIRO (Aquário)
Decepções e máguas com parentes ou amigos. 16, 17 e 18; 789, 825 e 978 (horas e números).

ENTRE 19 DE FEVEREIRO E 20 DE MARÇO (Peixes)
Introspecção, desânimo; a noite será melhor. 18, 22 e 23; 9, 13 e 32 (horas e números).

ENTRE 21 DE MARÇO E 20 DE ABRIL (Aries)
Instabilidade e desconfiança. A tarde e a noite serão favoráveis. 13, 14 e 24; 123, 456 e 871 (horas e números).

ENTRE 21 DE ABRIL E 20 DE MAIO (Touro)
Chance em tôdas as emprêsas. Recebimentos e satisfação. 14, 16 e 18; 23, 24 e 27 (horas e números).

ENTRE 21 DE MAIO e 20 DE JUNHO (Vênus)
Satisfação, novas amizades. 15, 17 e 22; 24, 26 e 27 (horas e números).

ENTRE 21 DE JUNHO E 22 DE JULHO (Câncer)
Poderá resolver os seus problemas com sucesso. Não tome medidas drásticas e não insista que os seus amigos recebam os seus conselhos. 10, 11 e 12; 28, 29 e 30 (horas e números).

ENTRE 23 DE JULHO E 21 DE AGOSTO (Leão)
Experiências arriscadas, ansiedade e perigo de acidentes. 14, 16 e 18; 318, 304 e 399 (horas e números).

ENTRE 24 DE AGOSTO E 22 DE SETEMBRO (Virgem)
Sorte nos amores e nos divertimentos. Dificuldades financeiras. 4, 5 e 6; 22, 23 e 24 (horas e números).

ENTRE 23 DE SETEMBRO E 22 DE OUTUBRO (Balança)
Decepções, máguas e contrariedades com pessoas da família. 2, 13 e 20; 38, 47 e 56 (horas e números).

ENTRE 23 DE OUTUBRO E 22 DE NOVEMBRO (Escorpião)
Dia impróprio para experiências psíquicas e para tratar de negócios de imóveis. 6, 15 e 24; 13, 34 e 44 (horas e números).

ENTRE 23 DE NOVEMBRO E 21 DE DEZEMBRO (Sagitário)
Manhã agradável; a tarde será de ansiedade e de perdas súbitas. 4, 8 e 12; 40, 80 e 84 (horas e números).

Verde-Amarildismo & Outras

Madrugada — Mister Eco

FOI mole não, irmãos, foi mole não. A fúria estêve furiosa e se o Gilmar não se agacha, sabe-se lá! E se o Bustamante marca aquêle penalti de Nilton Santos quando perdíamos de um a zero? Hem, irmãos? A verdade é que essa seleção está jogando mal. E tudo porque, num país de setenta milhões de técnicos de futebol, só quem não entende de futebol é o Aimoré, pé-de-pato, mangalô, três vêzes. Vencemos, porém. Vitória suada, sofrida, enfártica e, por isso mesmo, uma grande vitória. Nada mais natural, portanto, que o verde-amarildismo abotafogueado que sacudiu êstes brasis, provocando mortes e feridos. Não se vá dizer como aquêle espíquer botocudo que transmitia o jôgo, quando afirmou, durante o primeiro tempo, não servir o jovem Amarildo nem para reserva do Bonsucesso. Isso não, que o menino salvou a pátria, longe, porém, de ser o possesso nelsonrodrigueano. Tampouco um nôvo Pelé, portador da mesma genialidade. Vamos devagar com o andor. Cabeça fria. Que o Amarildo, mesmo jogando pedrinhas, faça outros e muitos gols em nossos adversários. Precisamos de muitos e o campeonato, malgrado a nossa justificada euforia, ainda não chegou ao fim. Mas, em futebol, o nome que fica é o do jogador que marca os tentos definitivos. E quem ganhou o jôgo foi o Mané Garrincha.

●

AO invés de "Férias no Caribe", como estava programado, vem para o Night and Day o espetáculo "Oba!", produzido em São Paulo pelo sr. Carlos Machado e de êxito na capital bandeirante. Noticia-se que êsse produtor apresentará ao público do Rio mais uma mulher bonita, estrêla do "Oba!": Irina Greco. Acontece, porém, que Irina Greco foi lançada no Rio por Geisa Bôscoli, no antigo Teatro Jardel, e já era uma mulher bonita naquele tempo. Venceu um concurso de caras novas instituído pelo vespertino "Ultima Hora" — com o apoio maciço do extinto Clube da Ferradura — cabendo o segundo lugar à "crooner" Mabel Serrano. Restabeleça-se a verdade histórica.

●

A PROPÓSITO, com Irina Greco aconteceu um fato curioso: tendo vencido o concurso, ganhou contrato para estrelar uma revista de Geisa Bôscoli, que era o prêmio. Quinze dias após a estréia da peça, durante uma vesperal e vinda de bem regado almôço, Irina entrou em cena, olhou para a platéia apavorada, saiu sem nada dizer, trocou de roupa no camarim e nunca mais voltou. Disseram os doutos ter sido a bela Irina acometida de indomável fobia, mas garantem os maledicentes que foi revolta pelo prêmio.

●

O TEATRO de Opera da Guanabara (ex-Automóvel Clube do Brasil) informa a quem interessar possa que promoverá, no próximo mês de julho, o IV Concurso de Canto "Beniamino Gigli". As inscrições estão abertas na portaria da sede do Automóvel Clube do Brasil e na Rua Evaristo da Veiga 35, sala 1.201, onde será fornecido também o regulamento.

●

JÁ se encontra em obras a loja onde surgirá a buate "Top Club", na Rua Ronald de Carvalho 55, Praça do Lido. O projeto da decoração está exposto no local.

●

E LOGO mais, se a coreógrafa Sônia Shaw estiver satisfeita com os ensaios, a estréia de "Tio Sam-Ba", no Copacabana Pálace.

CARTAZ

TEATROS

TEATRO DE BOLSO (27-3122) — "Gaiola de Drama" de Aurimar Rocha. Comedia
●
NACIONAL DE COMEDIA (22-0267) — "Bôca de Ouro" de Nelson Rodrigues Com Milton Moraes.
●
COPACABANA (57-1818) — "Você Pode Ser um Assassino" Comédia de Alfonso Paso. Com Susana Freyre
●
GINASTICO (42-4521) — "Calunia" de Lilian Hellman. Drama com Tônia Carrero.
●
RECREIO (22-8184) — "E' no Borogodó" revista
●
DULCINA (32-8157) — "Feliz Assassinato". Comédia policial. Cia. Dulo Costa
●
SANTA ROSA (47-6641) — "A Compadecida" comédia de Ariano Suassuna com Agildo Ribeiro.
●
TABLADO (26-4555) — "A Gata borralheira", peça infantil de Maria Clara Machado, aos sábados e domingos
●
CARLOS GOMES — "A Casta Suzana" revista com Pedro Celestino
●
TEATRO DA PRAÇA (37-7003) — "Pif-Tac-Zig-Pong" de Millôr Fernandes, com Grande Otelo e Flávio Migliaccio
●
MESBLA (42-8800) — "Society em Baby.Doll" comedia de Henrique Pongetti pelo Studio A
●
JARDEL (27-8712) — "Tira ou Não Tira?" revista com Eloina

CINEMAS

LANÇAMENTOS

SÃO LUIS — "Romanof e Julieta" (Censura livre) com John Gavin e Sandra Dee.
●
PALACIO — "Suave é a Noite. (Proibido até 14 anos) com Joan Fontaine e Kin Ewell.
●
BRUNI (Flamengo) — "O Maior Espetáculo da Terra". (Censura livre) com Charlton Heston, Cornell Wilde e Betty Hutton.
●
METRO PASSEIO, METRO COPACABANA e METRO TIJUCA — "Solteiro no Paraíso". (Censura livre) com Bob Hope e Lana Turner.
●
OPERA — "El Cid". (Proibido até 10 anos) com Charlton Heston e Sofia Loren.
●
GUANABARA — "Armadilha Para Solteiros" e "Quanto Mais Samba Melhor".
●
VITORIA — "Can-Can". (Censura livre) com Frank Sinatra, Shirley Mac Lane e Maurice Chevalier.
●
BRASILIA — "Pecado de Amor". (Censura livre) com Sara Montiel.
●
MARAJÓ (Jacarepaguá) — "O Homem dos Olhos Frios". (Proibido até 10 anos) com Henry Fonda.
●
REX, LEBLON e MADRID — "Alamo". (Proibido até 14 anos) com John Wayne.
●
SAO BENTO — "Escandalos da Princesa".
●
IMPERIO, COPACABANA, SANTA ALICE, ICARAÍ e ALAMEDA (Niterói) — "Quando Amar Não é Pecado". (Censura livre) com Cecil Parker.
●
CINEAC — "Amanhã Serei Mulher". (Proibido até 18 anos).
●
COPACABANA — "Quando o Amor Não é Pecado". (Censura livre) com John Mills.
●
PAZ, RICAMAR e PALACIO (Higienópolis) — "Quarteto Invasor" (Censura livre) com Bill Travers.
●
PLAZA, ASTORIA, OLINDA e MASCOTE — "Império da Desordem" (Proibido até 10 anos) com Randolph Scott.
●
ALVORADA — "Os Corruptos". (Proibido até 18 anos).
●
RIAN — "Fanny". (Proibido até 14 anos) com Leslie Caron e Maurice Chevalier.
●
CARUSO — "O Terror das Mulheres". (Censura livre) com Jerry Lewis.
●
AZTECA — "Maciste no Vale dos Reis". (Proibido até 10 anos) com Chelo Alonso e Mark Forest.
●
PATHE — "Maciste no Vale dos Reis". (Proibido até 10 anos) com Chelo Alonso.
●
TIJUCA — "O Último Por do Sol". (Proibido até 14 anos) com Rock Hudson.
●
MELLO (Bonsucesso) — "O Pior Calhambeque do Mundo" e "Papai Fanfarrão".
●
ODEON, IPANEMA e BOTAFOGO — "O Último Por do Sol". (Proibido até 14 anos) com Rock Hudson e Kirk Douglas.
●
MELLO (Penha) — "A Última Canção".
●
PARATODOS e MAUÁ — "Maciste no Vale dos Reis". (Proibido até 16 anos) com Mark Forest.
●
ROXY, AMERICA, IMPERATOR e MONTE CASTELO — "Armadilha Para Solteiro". (Proibido até 10 anos) com Terry Thomas e Celeste Holm.
●
GUARACI — "Escandalo da Princesa".
●
PIRAJA — "Hércules e a Rainha da Lydia" e "De Vento em Pôpa".
●
POLITEAMA — "O Pior Calhambeque do Mundo" e "Nem Sansão Nem Dalila".
●
PRESIDENTE, ODEON (Niterói), MARACANA e MARAJA — "O Pior Calhambeque do Mundo". (Censura livre) com Jack Lemon.
●
COPACABANA — "O Terror das Mulheres". (Censura livre) com Jerry Lewis.
●
SAO PEDRO e COLISEU — "Pecado de Amor". (Censura livre) com Sara Montiel.
●
FLORIANO — "Armadilha Para Solteiros" e "Esse Milhão é Meu".
●
MIRAMAR e CARIOCA — "Certa Casa de Chá em Kyoto". (Censura livre) com Glenn Ford.
●
MARACANA — "Quanto Mais Samba Melhor" e "Armadilha Para Solteiros".
●
KELLY — "O Terror das Mulheres". (Censura livre) com Jerry Lewis.
●
RIAN — "Fanny". (Proibido até 14 anos) com Leslie Caron e Maurice Chevalier.
●
NACIONAL — "Pecado de Amor". (Censura livre) com Sara Montiel.
●
FLORIDA — "Pecado de Amor". (Censura livre) com Sara Montiel.
●
BOTAFOGO — "O Último Por do Sol" e "Os Três Recrutas".
●
MADUREIRA — "Depois do Vendaval" e "Os Dois Ladrões".
●
LEBLON — "Alamo". (Proibido até 14 anos) com John Wayne.
●
AMÉRICA — "Quando Amar é Pecado" e "Duas Histórias".
●
BRUNI (Copacabana) — "Escandalos da Princesa".
●
RIVERA — "Maciste no Vale dos Reis". (Proibido até 10 anos) com Mark Forest e Chelo Alonso.
●
ART PALACIO (Copacabana) — "Maciste no Vale dos Reis". (Proibido até 10 anos) com Mark Forest e Chelo Alonso.
●
ESKYE (Tijuca) — "Escandalos da Princesa".
●
ART PALACIO (Méier) — "Ben Hur". (Censura livre) com Charlton Heston.
●
ART PALACIO (Tijuca) — "Maciste no Vale dos Reis". (Proibido até 10 anos) com Mark Forest e Chelo Alonso.
●
MADRID — "Alamo". (Proibido até 14 anos) com John Wayne.
●
MONTE CASTELO — "O Último Por do Sol" e "A Dupla do Barulho".

DC no Estado do Rio

Tese da UNE não encontrou eco no Estado do Rio: UFE

NITERÓI — O presidente da União Fluminense dos Estudantes, acadêmico José Carlos de Almeida, informou ao DC que dificilmente os universitários do Estado do Rio aderirão à greve promovida pela UNE para forçar a entrega de um têrço dos lugares dos Conselhos das Universidades e Faculdades aos estudantes.

Revelou que o problema foi ventilado repentinamente, não encontrando, por isso a receptividade que se esperava nos meios universitários fluminenses. Acrescentou que, apesar disso, a classe estudantil do Estado do Rio deverá decretar uma greve apenas simbólica, em solidariedade à União Nacional dos Estudantes.

Coletores e escrivães vão à Justiça do E. Rio

NITERÓI — Coletores e Escrivães do Estado do Rio vão impetrar Mandado de Segurança, têrça-feira próxima, para exigir do govêrno o cumprimento da lei 5.052. O presidente da Associação de classe, sr. Fidélis Freitas Ribeiro, disse que o chefe do Executivo prometeu enviar mensagem à Assembléia Legislativa propondo pequena melhoria dos escrivães e coletores mas que isso não significa desistência da luta pelo cumprimento da lei 5.052.

ASSEMBLÉIA LEGISLATIVA

Maioria dá 'quorum' para aprovar 'Trem da Alegria'

NITERÓI — Os deputados governistas deram "quorum" à sessão de ontem da Assembléia Legislativa para tentar transformar num escândaloso "Trem da Alegria", a mensagem governamental que reestrutura os quadros funcionais da Secretaria de Segurança, a qual havia sido aprovada, anteontem, em primeira discussão.

A mensagem foi transformada em "trem da alegria" através de um total de 48 emendas apresentadas principalmente pelo deputado Hamilton Xavier, as quais criando numerosas "bôcas ricas", foram todavia travadas pelo sr. Altair Lima, em nome da Comissão de Justiça.

PROJETO EM SEPARADO

Defendeu o deputado Altair Lima a necessidade do plenário apreciar tão sòmente a mensagem oriunda do Govêrno do Estado, compondo as emendas um projeto em separado. Tais emendas cogitavam da criação de dezenas de cargos com altos vencimentos.

Diversos deputados condenaram o "trem da alegria" articulado pela maioria da Assembléia Legislativa, tendo o sr. Palmir Silva declarado que a Presidência possui autoridade para impedir a consumação de escândalos daquele gênero.

NÃO PASSARÁ

O escândaloso "panamá" não deverá encontrar apôio nas Comissões Técnicas, uma das quais, a de Justiça, já lhe deu parecer contrário. Todavia, indo a plenário, o "rôlo compressor" da maioria consumará o escândalo, agravando mais o desprestígio do Legislativo, que há três meses não conseguia "quorum" para as suas sessões.

FEIO NA CAIXA ECONÔMICA

NITERÓI — O sr. Barcelos Feio, na qualidade de vice-presidente da autarquia, assumirá a presidência da Caixa Econômica do Estado do Rio, no próximo dia 20, uma vez que o sr. Tôgo de Barros se licenciará por três meses para correr a deputação estadual.

DELEGADO DA FURTOS E ROUBOS ACUSADO DE PROTEGER LADRÕES

NITERÓI — O delegado Alédio Américo dos Santos informou ao DC que foram sôltos, sob a proteção do titular da Delegacia de Furtos, Roubos e Defraudações, quatro audaciosos ladrões de automóveis, que de há muito vem agindo nas principais cidades fluminenses.

O delegado da Vigilância efetuou a prisão dos marginais, indentificando-os como Valmir Nunes Bastos, morador na Rua Itaperuna, 200; Jorge Poisseaux, domiciliado na Avenida 7 de setembro, 283; e Mauro Vargas de Farias, que morava à Travessa Dom Bosco, 29, tido como chefe da "gang".

A UNIVERSAL COMPLETA HOJE 50 ANOS DE EXISTÊNCIA

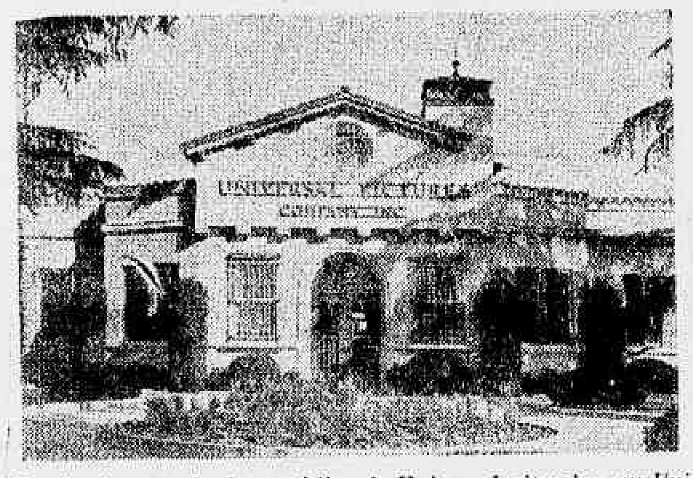

Portão de entrada dos estúdios da Universal, situados em Universal City, por onde entraram e continuam entrando as maiores celebridades da tela

Um significativo marco da história do cinema está sendo registrado hoje, quando os Estúdios da Universal se tornam na primeira grande campanhia produtora de Hollywood a atingir a venerável casa dos cinqüenta anos.

Alguns dos mais importantes acontecimentos relacionados com o vertiginoso crescimento do cinema neste meio século são encontrados no período de formação do estúdio, fundado a 8 de junho de 1912, sob o nome de Universal Film Manufacturing Company, por um empreendedor imigrante alemão, Carl Laemmle.

Daí para cá, enfrentando épocas boas e más, a Universal — que agora se chama Universal Pictures e Universal-International (para o estrangeiro) — foi crescendo e se tornou uma verdadeira cidade — Universal City — no Vale de San Fernando, ao norte de Hollywood, local que ocupa até hoje, onde estão situados os seus estúdios e que possui 381 acres — 11 acres mais do que o Principado de Mônaco.

Nos seus 50 anos de existência vários presidentes assumiram a direção da grande produtora de filmes que tem atualmente como presidente Milton R. Rackmil, sob cuja direção a Universal alcançou os maiores sucessos financeiros desde a sua fundação.

INSTITUTO DE APOSENTADORIA E PENSÕES DOS COMERCIÁRIOS

CONCORRÊNCIAS PÚBLICAS DE NS. 62, 63, 64-62

AVISO

1 — Faço saber aos interessados que nos Diários Oficiais da Parte 1, 22-5-62 às págs. 12.816, foram publicados os editais das concorrências em epígrafe, para fornecimento de Impresso.

2 — As propostas deverão ser entregues até às 14,30 horas, do dia 11 do corrente mês na Seção de Compras, na Rua Joaquim Palhares, 357 — 3.º andar, quando se dará o encerramento das mencionadas concorrências.

Rio de Janeiro, 5-6-1962

R. M. COSTA SIQUEIRA
Diretor da D.M.

O GOVÊRNO DO RIO GRANDE DO SUL

tem a honra de lhe endereçar êste convite: venha visitar a MOSTRA DE CALÇADOS produzidos na REGIÃO INDUSTRIAL DO RIO DOS SINOS, no Rio Grande do Sul, que se inicia hoje, dia 8, nos salões do Automóvel Clube do Brasil, na Rua do Passeio, 90. A Mostra funcionará, diàriamente, até o próximo dia 16 do corrente, das 14 às 20 horas. Desde já, grato pelo honroso comparecimento.

Deputado MILTON DUTRA
Secretário da Economia do Rio Grande do Sul

Servidores do INIC com vencimentos atrasados pedem esmolas nas ruas

CACHOEIRAS DE MACACU — (Do enviado especial Tácito Tani) — A situação dos servidores do INIC se apresenta, em CM, de maneira insuportável, em virtude do atraso em seus vencimentos e do corte, feito pelo comércio, ao crédito na venda dos gêneros de primeira necessidade. Alcança ao 15.º mês o atraso nos vencimentos daqueles funcionários, que inclusive, tiveram seus créditos cortados pela próprio Cooperativa do INIC, em virtude de já deverem um montante de seiscentos mil cruzeiros, aproximadamente.

SOLIDARIEDADE

O sr. José Santarem, presidente da Cooperativa Mista do Núcleo Colonial, disse à reportagem do DIÁRIO CARIOCA, que "estava vendendo, ainda, ao pessoal do INIC, alguma coisa em atenção ao apêlo do administrador daquele órgão e por um sentimento próprio de solidariedade-humana. Acentuou, que fêz vários apelos em favor dos servidores, considerados por êle como "párias do INIC", não logrando sucesso.

— "A humilhação e as privações sofridas por êsses funcionários, em companhia de seus filhos e mulheres, são desoladoras. Nenhum estabelecimento, segundo o meu exemplo, atreve-se a fornecer-lhes alimentos mediante pagamento adiantado, por falta de garantias" — continuou.

— "Por estas circunstâncias — prosseguiu — é que resolvemos apelar para o bom espírito do presidente da República, a fim de que dê uma solução neste grave problema, que colocará êste município, sem dúvida, em pé-de-guerra. Já se faz sentir a necessidade de se fechar as portas dêsses estabelecimentos comerciais, do contrário, aquêles famintos, atirados à própria sorte, tentarão contra os comerciantes de Cachoeiras de Macacu".

A situação neste município está tão desesperadora que as mulheres e crianças — filhos dos servidores do INIC — estendem as mãos à caridade pública, em plena rua formando, desta maneira, um espetáculo dantesco.

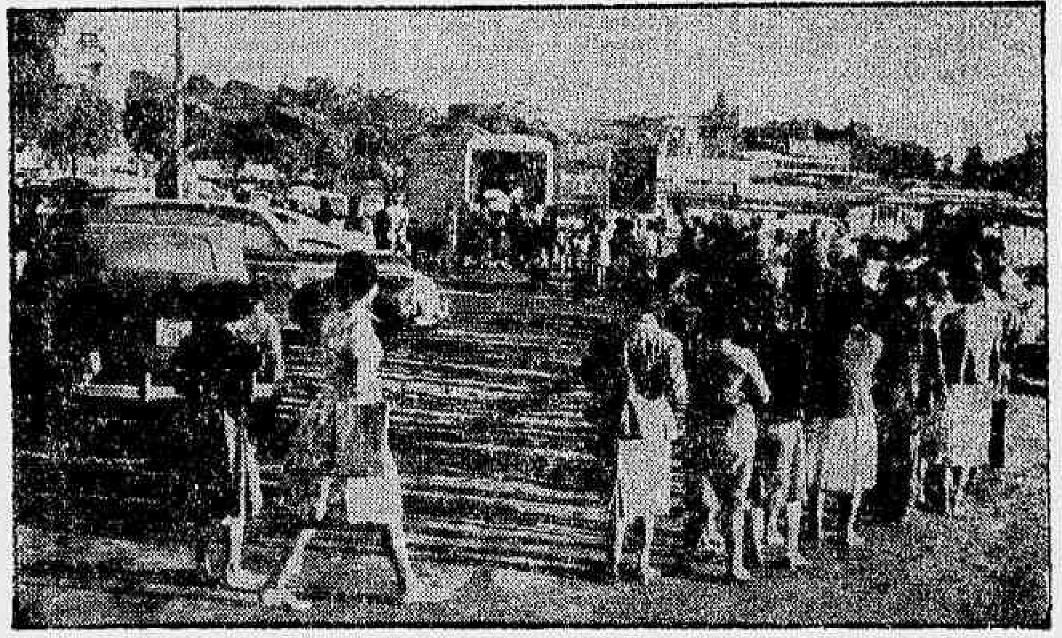

Muito embora as aut.ridades continuem afirmando que a crise da escassês do feijão não "vai perdurar por muito tempo", as filas na Rua Visconde do Rio Branco, continuam, dia a dia, aumentando mais. Não existe feijão em nenhuma casa comercial de Niterói e São Gonçalo. Agora, anuncia-se, também, a falta do açúcar

Crise do feijão continua ainda sem solução: govêrno intervém

NITERÓI — Pouco antes de embarcar para Araxá, onde foi participar da reunião dos governadores, o sr. Celso Peçanha, disse ao DIÁRIO CARIOCA que manteve um contato telefônico com o presidente da COFAP, a fim de evitar do problema do abastecimento do feijão para o Estado do Rio, tendo na oportunidade, declarado que os caminhões que demandam para o território fluminense não tem dado atendimento à população.

Enquanto isso, filas extensas voltavam a se formar no centro da capital fluminense, onde está instalado um caminhão da COFAP, vendendo o feijão ao preço da tabela: 55 cruzeiros o quilo. Segundo as previsões gerais, já amanhã o caminhão poderá regressar para a Guanabara, pois o estoque está no fim.

AÇÚCAR SOME TAMBÉM

O presidente Nei Fortuna Fróes, disse ontem, ao DIÁRIO CARIOCA que, quando terminar a safra do feijão, no caminhão, mandará, imediatamente ser reabastecido pela COFAP". Sôbre o açúcar, salientou que a safra de 61 já acabou, e que à de 1962 estava sendo moída, para ser distribuída, apesar da greve que abalou a produção. Afirmou ainda que, sòmente, à COFAP poderá responder sôbre a crise, pois está em entendimentos com o Ministério do Trabalho, para regularizar a situação.

Conselho Superior prende processos dos jornalistas

NITERÓI — O sr. Tôgo de Barros, presidente da Caixa Econômica do Estado do Rio, declarou, na manhã de ontem, ao tesoureiro do Sindicato dos Jornalistas Fluminense, sr. Lionil de Melo, que o Conselho Superior da Autarquia pediu vista do processo que trata do financiamento de automóveis aos profissionais de imprensa, daí a razão do atraso reclamado pelos interessados. Atendendo às reclamações dos jornalistas fluminenses, o sr. Tôgo prometeu, ainda, se interessar, agora, pelo caso, indo ao Rio para trazer, de qualquer maneira, o processo que está em poder do Conselho.

Médicos vão à Justiça com advogado da crise

NITERÓI — Os médicos do ASPERJ, que se encontram em greve, há dois dias, tentando forçar o recebimento dos 36 mil cruzeiros que têm direito, contrataram o advogado Jorge Sader — que funcionou na última crise político-legislativa como patrono do presidente da Assembléia Legislativa do Estado do Rio — para entrar com ação na Justiça do Trabalho, em virtude de terem esgotado todos os recursos amigáveis. Os médicos-grevistas recebem, atualmente, Cr$ 16.500,00.

Notícias dos Municípios

CAMPOS — Um menor de 12 anos, ex-aluno do Jardim de Infância Imaculada da Conceição, foi o responsável pelo envenenamento da água daquele estabelecimento, que ocasionou a morte de uma criança de 5 anos. O garôto, filho de um ferroviário campista, confessou à Polícia ter colocado formicida na talha d'água para se vingar da professôra Maria Benedita Gouvêa, que o expulsou do colégio.

BOM JESUS DO ITABAPOANA — Vários casos de paralisia infantil foram constatados em Bom Jesus do Itabapoana, sem que a Secretaria de Saúde tenha tomado, até agora, qualquer providência para vacinação das crianças do município.

ITAPERUNA — A Agência do IAPC dêste município comunicou em edital a abertura de inscrições para aquisição de casa própria aos seus segurados.

NILOPOLIS — Foi criado pelo prefeito Alfredo Alentejano um departamento de fiscalização da Prefeitura, destinado a combater a especulação do comércio local.

SAO PEDRO DA ALDEIA — Continuam acelerado os planos de instalação de uma fábrica de aviões neste município.

SAO GONÇALO — Ainda não foram designadas as professôras da Escola Municipal Amaral Peixoto, em Lindo Parque. As crianças matriculadas nas séries A e B daquele educandário estão sem estudar, desde o mês de março. Os pais responsabilizam pela demora o prefeito Gerenias de Matos Fontes.

CABO FRIO — O prefeito Edilson Duarte sancionou projeto da Câmara Municipal criando o Departamento de Turismo de Cabo Frio. O nôvo órgão será dirigido, inicialmente, por uma comissão integrada de representantes da Associação Rural, Associação Comercial, Comissão de Turismo e um engenheiro da municipalidade.

SAO FIDELIS — A Prefeitura de São Fidélis doou terreno, no centro da cidade, para que a FLUMITUR construa um moderno hotel com 20 apartamentos.

VACINA "SABIN" DOMINGO

NITERÓI — Deverão chegar, domingo, as 350 mil doses de vacina Sabin adquiridas na Iugoslávia, pelo govêrno fluminense, para atendimento da população infantil contra a poliomielite.

MENOS REMÉDIO MAIS CIÊNCIA

Muitos doentes não se curam das enfermidades apesar de medicação bem indicada. Nestes casos o insucesso é atribuído a uma deficiência nos processos de defesa orgânica — Leia o livro O PODER CURATIVO DO SANGUE distribuído na Clínica Dr. Olivio Martins das 14 às 19 horas, na Av. 13 de Maio n. 13 — Ed. Municipal — 19.º andar Gr. 1.904 — Remessa pelo CORREIO mediante o envio de Cr$ 30,00

Esportes — ZANILDE DE AQUINO

QUADRA DE ESPORTES SERA INAUGURADA SABADO

Moderna quadra para basquete, vôli e futebol-de-salão será inaugurada amanhã, às 15 horas, no Colégio Salesiano Santa Rosa, como primeira etapa de uma completa praça de esportes que se erguerá no tradicional estabelecimento de ensino, em futuro próximo. Com piso constituído de três lajes superpostas, tôda em côres, com mesa de cronometragem em mármore carrara, marcação em cerâmica São Caetano e alambrado, a nova quadra com que contará Niterói representa valiosa iniciativa em prol do incremento do esporte n cidade.

CRAQUES DE NITEROI E DA GUANABARA

A inauguração da quadra será festiva, obedecendo a programa do qual constam dois sensacionais encontros entre craques cariocas e niteroienses: Mackenzie x C. R. Iracari (basquete) e Vitória x A. A. Universitária (futebol-de-salão). Será abrilhantada, ainda, por uma apresentação da aplaudida banda de música do próprio colégio, com 36 alunos sob a regência de mestre Afonso Reis.

A direção do Colégio Salesiano declarou à reportagem que estão convidados para as solenidades todos os niteroienses, em particular as autoridades estaduais e municipais, os alunos e diretores dos outros colégios, clubes e centros pró-melhoramentos da cidade, entidades de classe etc.

III OLIMPIADA ESTUDANTIL

O Estádio Caio Martins será palco, mais uma vez, da III Olimpíada Estudantil de Niterói, programada para 11 de agôsto. O Conselho Municipal de Desportos, promotor do certame, funcionará na sede da FESN, tendo à sua frente o dinâmico Alair Pereira, que retorna ao CMD, atendendo a inúmeros pedidos de amigos desportista e do sr. Dalmo Oberlander.

EDIMAR BATISTA ASSUMIU

Em substituição ao veterano Elpídio Possato, assumiu a direção técnica do quadro da Associação Atlética Universitária, o conhecido desportista Edimar Batista, ex-técnico do Humaitá A. C.

FINAIS DE BASQUETEBOL

Niterói, São Gonçalo e Macaé irão a Campos, para disputarem as finalistas, juntamente com o "five" local, do certame estadual de basquetebol, promovido pela Federação Fluminense de Basquetebol. Os jogos serão disputados no belíssimo ginásio do Automóvel Clube, nos dias de sábado e domingo.

COOPERATIVA CENTRAL
Banco Agrícola de Silva Jardim
convida
• autoridades
• entidades de classe
• clubes e associações
• o povo em geral
Para a inauguração
a 9 de junho, às 16 horas, do
DEPARTAMENTO MANGUEIRA
Rua Francisco Portela, 2099
SÃO GONÇALO
Contando com a presença
de quantos lerem êste
convite,
agradecemos
João Baptista da Costa — Diretor-Presidente
Luís Geraldo C. de Aquino — Diretor-Secretário
Rodolpho Nunes de Aquino — Diretor-Gerente
Vasco Rodrigues da Costa — Superintendente
Áureo de Almeida Chaves — Gerente do Depart.º

INSTITUTO DE APOSENTADORIA E PENSÕES DOS INDUSTRIÁRIOS
DELEGACIA DO ESTADO DO RIO DE JANEIRO
SERVIÇO DE ASSISTÊNCIA
CONCORRÊNCIA PÚBLICA N.º 4/62
AVISO

Faço saber aos interessados que, no "Diário Oficial" do Estado do Rio de Janeiro, do dia 2 de junho de 1962, página 19, foi publicado o Edital da Concorrência Pública n.º 4/62, para compra de 30.000 frascos ampôlas de Sulfato de Estreptomicina 0,5g + Sulfato de Dihidroestreptomicina 0,5g, com solvente.

As habilitações e propostas serão recebidas até às 14 horas do dia 28 de junho de 1962, no 7.º andar do Edifício do I.A.P.I., na Rua Maestro Felício Toledo, 513, sala 705, data e hora em que se dará o encerramento da Conferência.

Niterói, 6 de junho de 1962
JOSÉ MARIA MEDEIROS DE FRANÇA
Delegado

Periscópio

Fontes ligadas aos srs. Herbert Levi e Prado Kelli nos dão conta que, se quarta-feira próxima houver "quorum" na reunião da UDN em Brasília, a tendência é anular tôda a convenção da União Democrática Nacional, do Estado do Rio.

•

O jornalista João Batista da Costa informou que, depois das reuniões em Barra do Piraí e Itaperuna, respectivamente, nos dias 12 e 15, será efetuada em Niterói uma terceira reunião, onde serão traçados, em definitivo, os rumos da dissidência udenista, com respeito à sucessão governamental.

•

Resultados de pesquisas feitas pelo IBOPE, solicitadas pelo ministro Badger Silveira, demonstram que quarenta e cinquenta por cento do eleitorado fluminense ainda não escolheram seu candidato ao govêrno do Estado.

•

O Tribunal de Justiça do Estado do Rio, em sessão das Câmaras Reunidas, confirmou a suspensão de 2 meses, com perda total dos vencimentos, do juiz Gusmar Araujo, de Santa Maria Madalena.

•

Em Convenção Estadual, o Partido Rural Trabalhista resolveu apoiar a candidatura Paulo Fernandes, em troca do oferecimento de uma Secretaria do Estado, ainda no atual govêrno, a escolher entre as de Obras ou Agricultura.

•

Por outro lado, caso se concretizasse o acôrdo PRT-PTB, o Partido Rural Trabalhista seria contemplado com um lugar no Conselho Nacional de Economia, oferecido pelos perebistas ao sr. Arino de Matos.

•

O deputado Jaime Bitencourt pediu urgência-urgentíssima ao projeto, oriundo do Poder Executivo, que reestrutura as professôras primárias.

Soldados da PM protestam contra a sonegação do SRPM

NITERÓI — Uma comissão de sargentos, cabos e soldados procurou a reportagem para protestar contra o preço dos gêneros fornecidos às praças da Polícia Militar pelo Serviço de Reembolsável da Corporação, explorado pela Mercearia Santo Antônio, de Niterói.

Dizem os componentes da comissão que foram à COAP pedir providências nesse sentido, não conseguindo êxito. Alegam não poder intervir no estabelecimento, porque êle está localizado no interior de uma corporação militar.

"Só interditaremos o estabelecimento — diz a comissão — se providências urgentes não forem adotadas pelo comando da PM, que já é sabedor das irregularidades que se vêm verificando, por sinal, desde a sua inauguração".

Concluindo, disse a comissão de sargentos e praças, que o sr. Josias, chefe daquele estabelecimento, está sonegando gêneros de primeira necessidade aos elementos da corporação, fugindo, assim, aos têrmos de contrato firmado com a Polícia Militar.

Transportes coletivos podem parar no dia 18

NITERÓI — Na reunião de ontem, os rodoviários fluminenses resolveram dar um prazo até o dia 18 para que os empresários atendam suas reivindicações salariais. Do contrário, paralisarão o transporte coletivo em vários municípios, inclusive, em Niterói e São Gonçalo. A mesa-redonda realizada na Associação Comercial de Niterói entre patrões e empregados não surtiu o efeito desejado.

INSTITUTO DE APOSENTADORIA E PENSÕES DOS INDUSTRIÁRIOS
DELEGACIA NO ESTADO DO RIO DE JANEIRO
EDITAL

1 — O I. A. P. dos Industriários, pela sua Delegacia no Estado do Rio de Janeiro, faz saber que, a partir do dia 11 do mês em curso, iniciará, nos municípios de Duque de Caxias e Nova Iguaçu, a prestação de assistência obstétrica às suas seguradas e dependentes de segurados na ordem de precedência mencionada no Capítulo II, do Título II da Lei nº 3.807, de 26-8-60.

2 — Referida assistência será prestada, inicialmente pelas Casas de Saúde abaixo mencionadas:

Duque de Caxias —
Casa de Saúde e Maternidade São José Limitada, Rua Nobre de Lacerda, 126;
Casa de Saúde e Maternidade N. S. de Lourdes, Rua Conde de Pôrto Alegre, 271.

Nova Iguaçu —
Casa de Saúde N. S. de Fátima, Rua Bernardino de Melo 1.465;
Sociedade de Proteção à Infância e à Maternidade de Mesquita, Avenida União, 703 — Mesquita.

3 — A partir da data mencionada o Auxílio-Natalidade passará a ser pago na forma estipulada no Art. 98 do Dec. 48.959-A (Regulmento Geral da Previdência Social), ou seja, uma quota única correspondente ao valor do salário-mínimo vigente no local de trabalho do segurado.

4 — Conforme editais anteriormente publicados, a mesma modalidade de assistência já vem sendo prestada no município de São João de Meriti, desde o dia 4 do corrente.

5 — Quaisquer informações complementares poderão ser obtidas nas sedes das respectivas Agências, situadas nos seguintes endereços:

Duque de Caxias — Av. Presidente Vargas, 77.
Nova Iguaçu — Rua Aniceto do Vale, 188-196.
São João do Meriti — Rua Alfredo Pery, 178-182.

Niterói, 6 de junho de 1962
JOSÉ MARIA MEDEIROS DE FRANÇA
Delegado

GOVERNADOR
ROBERTO TEIXEIRA DA SILVEIRA
MISSA DE ANIVERSÁRIO DE NASCIMENTO

ISMELIA SAAD SILVEIRA, JORGE ROBERTO, MARIA AUXILIADORA e MARCIA; BOANERGES BORGES DA SILVEIRA e MARIA DO CARMO TEIXEIRA DA SILVEIRA; MERHIGE HANNA SAAD e ALZIRA SAUMA SAAD; BADGER TEIXEIRA DA SILVEIRA, RENEE FERRAIOLO e FILHOS; JOSÉ TEIXEIRA DA SILVEIRA; GERALDO RANGEL, MARIA DA PENHA SILVEIRA RANGEL e FILHOS; OMAR BUENO, DINAH SILVEIRA BUENO e FILHOS; JOSÉ ANTONIO SAAD, OLGA BORGES SAAD e FILHOS; ANTONIO MERHIGE SAAD EDMUNDO SAUMA, MARIA SAAD SAUMA e FILHOS e MARIA CHRISTINA SAAD, convidam parentes, correligionários e amigos a assiistirem à MISSA que farão celebrar pela passagem da data natalícia do seu saudoso e inesquecível espôso, pai, filho, genro, irmão, cunhado, concunhado e tio, ROBERTO TEIXEIRA DA SILVEIRA, no próximo dia 11, às dez (10,00) horas, na Capela do COLEGIO PLINIO LEITE, bem como para a bênção do TUMULO NO CEMITERIO DO MARUÍ, às dezessete (17,00) horas, sendo oficiante de ambos os Atos de Fé Cristã, Sua Excelência Reverendíssima, D. ANTONIO DE ALMEIDA MORAIS JUNIOR arcebispo de Niterói.

* **Contraprova absolveu treinador de Old Lady. Foi negativa.**
* **Polícia continua investigando em busca do arrombador.**
* **Hipódromo da Ilha tem comprador por 500 milhões.**

Pelo Miolo da Raia

Oscar Vareda

A pule de dez foi confirmada. — Deu negativo o exame da contraprova da égua OLD LADY. — Após aquele arrombamento constatado pela polícia com a troca de lugar do frasco que continha o material, o resultado não poderia ser outro. — Ninguém vai entrar num lugar daquele assim a-tôa.

Vale salientar para quem não conhece direitinho a geladeira-cofre do serviço de dopping, que a mesma apesar de ser cofre não guarda dinheiro nem jóias. — Portanto quem foi lá e meteu o pé de cabra fazendo o "serviço" só poderia ser para isto mesmo que você está pensando...

A vitória de OLD LADY será plenamente confirmada e os prêmios serão pagos na forma da lei. — O resultado de tudo para o treinador Paulo Morgado foi melhor que o segundo gol de Amarildo. — Seu sofrimento teve fim.

O Jockey Club Brasileiro que apresentou queixa ao primeiro distrito, aguardará as providências da polícia. — Investigações estão sendo feitas no sentido de saber quem foi e a mando de quem o cofre-geladeira foi arrombado e justamente o frasco de maior importância no caso desviado para outro local, numa prova concreta de que a manobra tinha finalidade certa.

NA BASE DE PARTICULAR: — O sr. Francisco Eduardo de Paula Machado ficou realmente contrariado com tôda a história e deu ordens ao sr. Carlos Novais atual responsável pelo serviço de dopping que modifique por completo aquele setor, no sentido de dar a segurança necessária a um serviço de tão grande importância dentro da moralidade das carreiras do Hipódromo da Gávea.

Mais uma na Ilha e logo no dia do Jôgo Brasil e Espanha. Movimento como não podia deixar de acontecer caindo vários pontos, justamente quando o programa apresentava maiores atrativos do que os de ùltimamente.

Reaparecimento do sr. Peixoto de Castro foi uma das notas simpáticas da última quarta-feira na Ilha. — Teve inclusive a oportunidade de vibrar por duas vêzes com os triunfos obtidos pela ZALACA e o potrinho BIS.

Volta hoje no "Show-Bar" a noite do turfe. — Bom "show" prometido pelo agitado Oliveira Filho. "Imperdíveis" prometidas pelo Bolonha. Presença da srta. Beatriz Dourado Lopes rainha do turfe de 1962. — Uma noite para ninguém deixar de comparecer.

Pela primeira vez será feita uma exposição fotográfica exclusivamente com fotos de turfe. — Está sendo cuidadosamente preparada pelo magno da objetiva turfista, José Camilo. — Dentro em breve maiores detalhes.

NA BASE DO MUITÍSSIMO PARTICULAR: — Caso a companhia que construiu o Hipódromo da Ilha conseguisse se ver livre do um contrato que tem com o Jockey Club Guanabara, teria um comprador certo para aquilo. O preço estabelecido seria 500 milhões incluindo a indenização dos sócios.

O intermediário que ofereceu o Hipódromo ao comprador foi o sr. Victor Bouças. — Na ocasião os interessados revelaram que sòmente fariam a compra, caso tudo estivesse liquidado com o Jockey Club Guanabara.

Na reunião do colegiado realizada na noite de quarta-feira última deveria entrar em pauta o assunto segundo informações seguras que tivemos. — E por esta mesma fonte, soubemos que o Jokey Club Guanabara não aceitaria de jeito nenhum a proposta. — Desta forma a tal companhia teria mesmo que cumprir o contrato que tem até o fim.

Outro assunto de grande importância ligado a êste fato, foi também apurado por esta coluna. — Preferimos no entanto ainda não revelar, pois o momento não é oportuno. — Podemos só adiantar que vai ser uma bruta surprêsa para muita gente.

O Jockey Club Brasileiro se fêz representar nas homenagens que foram prestados a um seu funcionário quarta-feira última. — Presença do sempre risonho sr. Rodolfo Porto D'Ave, na Ilha.

O Jockey Club de Mogi das Cruzes poderá realizar corridas em dias úteis e funcionar com suas sub-sedes para recebimento de apostas. — A Justiça concedeu mandado de segurança pedido.

O jóquei A. G. Silva já está em liberdade provisória. — O Juiz Geraldo Maldonado atendeu petição doadvogado do deu petição de advogado do.

Resumo da reunião do Guanabara na última quarta-feira na sede da A.P.C.C. — Apolo com votação total para os atos da diretoria no recente caso criado pela companhia que construiu o Hipódromo da Ilha.

Não tem fundamento nota que adiantou a transferência do Stud Ipiranga totalmente para Cidade Jardim. — Apenas seu contigente será aumentado quando o Jockey Club de São Paulo der um grupo de cocheiras na Vila Hípica de Pinheiros, atendendo pedido do próprio sr. Milton Lodi.

Aprontos de ontem na Gávea

Estiveram em ação na manhã de ontem na Gávea, vários animais inscritos nas corridas de amanhã. A reportagem presente estêve anotando os aprontos que foram realizado em pista de areia macia.

RELAÇÃO

Eis os exercícios da manhã de ontem no Hipódromo da Gávea:

1.º Páreo: QUENILDA, O. Machado — 700 em 47".
2.º Páreo: GLENMORE, V. Veloso — 700 em 45"3/5.
ZAMBI, A. Bolino — 600 em 44"3/5.
PRISTINA, D. Neto — 360 em 24".
UBAIBÁS, M. Silva — 600 em 37".
TUYUTY, L. Carvalho — 700 em 45".
ARMENDARIZ, A. Barroso — 700 em 45"2/5.
TARMA, A. Santos — 600 em 37"1/5.
3.º Páreo: CARO NOME, A. Santos — 360 em 23".
EL SEIBO, A. Barroso — 600 em 39".
PIERROT SONHADOR, J. Negrello — 360 em 22"3/5.
AGAPANTO, G. Queirós — 600 em 38".
4.º Páreo: APUVA, D. Neto — 800 em 56".
APOLLONIA, M. Silva — 700 em 46".
ICANGÁ, J. Martins — 600 em 38"3/5.
MIRALUA, L. Carvalho — 600 em 40".
5.º Páreo: GALBION, A. Barroso — 700 em 46".
PIMPINELA ESCARLATE, J. Marchant — 700 em 46"1/5.
BELLAMOUR, A. Azevedo — 600 em 38".
QUIET BOY, A. Santos — 600 em 37".
ABRIL, D. P. Silva — 600 em 37".
QUARANTE, J. M. Santos — 600 em 37"3/5.
SHIBO, A. M. Caminha — 600 em 37"3/5.
ARGOT, M. Silva — 600 em 37".
FOGUETE, D. Neto — 800 em 53"2/5.
6.º Páreo: MARCAIBO, A. Santos — 800 em 56".
BARONET, M. Silva — 600 em 40".
EXPERT, A. Barroso — 1.000 em 66".
ALEXANDER, O. Machado — 800 em 53"3/5.
ZANGÃO, D. Neto — 600 em 39".
PLATAMO, J. Baffica — 700 em 46"3/5.
7.º Páreo: ANGLO, J. Portilho — 600 em 38".
ABAS, A. M. Caminha — 600 em 40".
GREY DINO, O. Machado — 800 em 53".
GARAY, L. Carvalho — 700 em 46"3/5.
LAMBÃO, C. Morgado — 600 em 41".
8.º Páreo: ETOILE BLANCHE, O. Ricardo — 600 em 38"3/5.
GUAIRA, A. Bolino — 600 em 40".
OCEAN QUEEN, J. Negrello — 600 em 39".
OCUMBA, F. Maia — 600 em 41".
BALONA, I. Sousa — 600 em 39".
9.º Páreo: ORENOCO, J. Marchant — 600 em 40".
MUSTAFÁ, D. Neto — 600 em 38".
PERNOT, J. M. Santos — 600 em 40".
CANZONIERE, A. Santos — 600 em 40".
DARDOWELL, M. Silva — 600 em 38".

ANDA TININDO — BABUL um dos bons valores de sua turma, vem sendo preparado com muito cuidado para reaparecer brevemente. Sempre controlado pelo jovem treinador Nélson Assafim, tem sido visto nos matinais da Gávea em galopes e trabalhos na pista de areia. O flagrante é de após um dos últimos exercícios de BABUL. Ele seguro pelo Assafim num registro da objetiva de Gilmar

RAIO-X

Dr. Victor Côrtes

Exames radiológicos em residências

TOMOGRAFIAS

Diàriamente das 8 às 11 e das 14 às 17 horas

RUA ARAÚJO PÔRTO ALEGRE, 70

9.º andar — Tel.: 22-5330

AUTO VIAÇÃO SANTO ANTÔNIO

Rio-Campos: 05,00; 07,00; 08,00; 10,00; 13,00;

OFERECE-LHE BOAS VIAGENS PARA CAMPOS

HORÁRIO:

16,00; 21,00 e 23,00.

Niterói-Campos: 06,00; 09,00; 11,00; 12,00; 14,00 18,00; 22,00; e 24,00.

CONFÔRTO, SEGURANÇA E RAPIDEZ

Polícia felicita Seleção

Os "Cosme e Damião" pelo seu Comandante Geral enviaram o seguinte telegrama à Delegação Brasileira no Chile.

"Em nome dos Oficiais e das praças da Corporação que tenho a honra de comandar apresento aos ilustres dirigentes da delegação esportiva no Chile e aguerridos atletas representantes desporto nacional magno certame os mais calorosos aplausos pelas brilhantes vitórias alcançadas, que ensejaram 1.º lugar chave três. Afirmamos certeza obtenção título bi-campeão mundial. Felicidades Deus vos acompanhe. Tenente Coronel Edson Moura Freitas. Comandante Geral Polícia Militar do Estado da Guanabara."

Old Star tem credenciais para assustar as favoritas no clássico

Domingo na Gávea

PRIMEIRO PAREO — Às 13.30 horas — 1.000 METROS — Cr$ 200.000,00

	Ks.
1—1 Clausula, O. Machado	55
2 Hatrah, A. Santos	55
2—3 Lauchu, D. P. Silva	55
4 Dutch, M. Silva	55
3—5 Toleeira, D. Neto	55
" Yoca, A. Bolino	55
4—6 Citis, B. Alves	55
7 Zécora, J. Negrello	55
8 Aristocrata, I. Sousa	55

SEGUNDO PAREO — Às 13,55 horas — 1.300 METROS — Cr$ 130.000,00

	Ks.
1—1 Zulu, A. Santos	56
2 Floramour, J. Tinoco	54
3 Vietnan, A. Barroso	52
2—4 Challenge, D. Neto	58
5 Vancouver, M. Silva	56
6 Alight, I. Sousa	53
3—7 Guerrilheiro, J. G. Silva	58
8 Kim-Kim, A. Azevedo	54
9 Harum-Al-Rachid, C Morg.	60
4-10 Blasón, G. Mendonça	56
11 Leonardo, J. ortilho	55
12 Margarita, J. Barros	52

TERCEIRO PAREO — Às 14,25 horas — 1.400 METROS — Cr$ 180.000,00

	Ks.
1—1 Rotary, A. Santos	56
" Actium, I. Sousa	56
2—2 L. Espadarte, J. Marchant	56
3 Grão Príncipe, O. Ricardo	56
3—4 Caiman, A. Bolino	56
" Iforli, J. G. Silva	56
5 Dadi, R. Freitas F.º	56
4—6 Galiuzo, J. Portilho	56
7 Royal Hawaian, H. Cunha	56
8 César, M. Silva	56

QUARTO PAREO — Às 14,55 horas — 1.400 METROS — Cr$ 180.000,00

	Ks.
1—1 Abarga, J. Portilho	56
" Orangine, J. Marchant	56
2 Oretama, D. P. Silva	56
2—3 Antinéa, J. Tinoco	56
4 La Formose, B. Santos	56
5 Petite Fleur, A. Barroso	56
3—6 Rocaille, J. G. Silva	56
" Kuni, A. Bolino	56
7 Revenge, J. Corrêa	56
4—8 Borda, O. Machado	56
9 Balada, A. Santos	56
" Brenha, R. Freitas F.º	56

QUINTO PAREO — Às 15,25 horas — 1.500 METROS — Cr$ 300.000,00 — (Clássico "Luís Alves de Almeida")

	Ks.
1—1 Também, J. Portilho	55
2 Varínia, F. Maia	55
2—3 Old Lady, A. Ricardo	55
4 Pastorella, O. Machado	55
3—5 Nour-El-Sabah, D. Neto	55
6 Old Star, M. Silva	55
4—7 High Class, A. Barroso	55
8 Simone, A. Santos	55

SEXTO PAREO — Às 16 horas — 1.300 METROS — Cr$ 130.000,00

	Ks.
1—1 Garôta de Oro, J. March.	60
2 Lever, H. Cunha	52
3 Clicé, J. Rivero	56
2—4 Giant Star, C. A. Sousa	58
" Queen Iseult, D. Silva	53
5 Alma de Gato, A. Azevedo	52
3—6 Evasión, O. Machado	52
7 Agrip. Augusta, A. Santos	60
8 Lavras, P. Lima	52
4—9 Arlesiana, M. Silva	56
10 Astória, I. Sousa	56
" Buena Fé, A. Ramos	52

SETIMO PAREO — Às 16,35 horas — 1.600 METROS — Cr$ 150.000,00 — (BETTING)

	Ks.
1—1 Tristonho, C. R. Carvalho	58
" Ilustre, D. P. Silva	54
2 Valparaiso, W. Andrade	58
3 Al Mansur, J. Barros	50
2—4 Kabum, D. Moreno	58
" Tarso, L. Carvalho	56
5 Vagalume, A. Saldanha	52
6 Canto do Rio, D. Neto	50
3—7 Zás, A. Santos	56
8 Zéo, A. Bolino	58
9 Ranieri, J. Corrêa	56
" Bamboleio, J. Graça	58
4-10 Hurlingham, A. Olivares	58
11 Risón, O. Ricardo	50
12 Lingote, V. Veloso	52
13 Tererê, J. Portilho	54

OITAVO PAREO — Às 16,55 horas — 1.600 METROS — Cr$ 180.000,00 — (Variante) — (BETTING)

	Ks.
1—1 Gorgel, O. Ricardo	57
2 Don Mariano, C. Morgado	57
3 Marlin, C. A. Sousa	57
2—4 Belafonte, J Portilho	57
5 Argail, A. Nahid	57
6 Espanhol, J. Barros	57
3—7 Bonheur, A. Bolino	57
8 Jaboticabal, D. Neto	57
9 Sunred, G. Queirós	57
10 Gabardo, V. Veloso	57
4-11 Nardal, M. Niclevisck	57
12 Shift, N. Severino	57
13 Dourado, F. Maia	57
14 Zé Preguiça, L. Carvalho	53

NONO PAREO — Às 17,45 horas — 1.300 METROS — Cr$ 180.000,00 — (Variante) — (BETTING)

	Ks.
1—1 Dozé, O. Machado	56
2 Bel, A. Barroso	56
3 Eucalipto, F. Maia	56
2—4 Rayon, J. Marchant	56
5 Orion, D. P. Silva	56
6 Mar Verde, R. Penido	56
3—7 Miracle, A. Bolino	56
8 Montejota, N. S. Pereira	56
9 Cascavelero, O. Ricardo	56
4-10 Le Girande, A. Ricardo	56
11 Borneio, C. Morgado	56
12 Ormenis, J. Rivero	56

Clássico 'Luís Alves de Almeida'

Carreira básica de domingo próximo, o clássico foi instituído e pela primeira vêz disputado em 1939, para potros, em 1.400 metros, vencendo Cami, do Stud Peixoto de Castro, montado pelo Salustiano Batista, derrotando Trevo e Athleta, em 85". Nos dois anos seguintes ganharam Bagual e Criolan, passando depois, em 1942 a ser reservado às potrancas, condição mantida até hoje.

Dos pilotos, o que mais vêzes ganhou o Luiz Alves de Almeida foi Luiz Rigoni que levou ao disco Garbosa II, Jacosa, Clareira e Clematite, ao todo, quatro. Sempre em 1.400 metros até 1955, a melhor marca pertence a Curragh e Kuriosa, que fizeram 84"3/5 e o pior a Danaé, que chegou em 93"2/5 na raia pesadíssima.

O Luiz Alves de Almeida, cuja a dotação inicial foi de Cr$ 15.000,00, tem atualmente o prêmio de Cr$ 300.000,00 e seus ganhadores têm sido: 1939 — Cami, S. Batista; 1940 — Bagual, J. Canales; 1941 — Criolan, J Mesquita; 194 — Danaé, L. Leighton; 1943 — Sibelita, J. Zuniga; 1944 — Guallcha, R. Freitas; 1945 — Ofigia, J Canales; 1946 — Garbosa II, L. Rigoni; 1947 — Halesia, R. Freitas; 1948 — Jucema, D. Ferreira; 1949 — Jacosa, L. Rigoni; 1950 — Kuriosa, S. Ferreira; 1951 — Curragh, F. Irigoyen; 1952 — Quilaia, E. Castillo; .. 1953 — Jolosa, G. Cabrera; .. 1954 — Encore, F Irigoyen .. 1955 — Bellaire, E. Castillo; .. 1956 — Kuty, U. Cunha; 1957 — Tunis O. Ullôa; 1958 — Clareira, L. Rigoni; 1959 — Clematite, L. Rigoni; 1960 — Faustina, A. Bolino.

A potranca gaúcha Old Star está sendo apontada como um dos nomes principais do clássico do próximo domingo na Gávea — Tem boas credenciais a pupila de Alexandre Corrêe que está na Gávea há algum tempo sendo preparada com cuidado para sua estréia.

RECORDISTA

OLD STAR traz do Rio Grande do Sul duas vitórias recentes em seu retrospecto. Uma na distância de 1.200 metros, numa pista de areia leve, quando marcou 76"3/5. A outra na distância de 800 metros também na areia leve quando assinalou tempo recorde de 64"3/5. Éstes dois triunfos foram obtidos em março dêste ano.

BOM TRABALHO

Os "corujas" estão acompanhando com grande expectativa os exercícios da potranquinha gaúcha Na última vez em que foi vista trabalhando em distância mais alentada, cravou 93" para os 1.400 metros em pista de areia macia, trazendo visíveis sobras nos metros finais. Acreditam os entendidos que OLD STAR estará entre as prováveis ganhadoras do clássico desta semana, pelas credenciais que trouxe do Sul e também pelo seu comportamento nos exercícios realizados no Hipódromo da Gávea.

CAPRICHOU — Alexandre Corrêa que vai apresentar a recordista gaúcha OLD STAR em ponta dos cascos

Sábado na Gávea

1.º Páreo — 1.500 metros — às 13,30 horas — Cr$ 150.000,00.

	Ks
1—1 Dark Pearl, A. Santos	57
2 Juaba, C. A. Sousa	57
2—3 Otijia, D. P. Silva	57
4 Quenilda, O. Machado	57
3—5 Mangá, J. Portilho	57
6 Nangate, O. Ricardo	57
4—7 Jaurú, V. Veloso	57
8 Flaca, N. S. Pereira	57
9 Nova Serra, I. Oliveira	57

2.º Páreo — 1.400 metros — às 13,55 horas — Cr$ 130.000,00.

	Ks
1—1 Montehostil, D. P. Silva	60
2 Glenmore, V. Veloso	50
2—3 Zambi, A. Bolino	58
4 Pristina, D. Ueto	52
3—5 Ubaibás, M. Silva	56
" Tuyuty, L. Carvalho	56
4—6 Armendariz, A. Barroso	56
7 Tarma, A. Santos	50

3.º Páreo — 1.000 metros — às 14,25 horas — Cr$ 200.000,00 — (Grama).

	Ks
1—1 Caro Nome, A. Santos	55
" Qwal, O. Machado	55
2—2 El Seibo, A. Barroso	55
3 Sabreur, D. Neto	55
4 Palermo, P. Fontoura	55
3—5 Patalou, L. Santos	55
6 Poeirim, D. Silva	55
7 P. Sonhador, J. Negrello	55
4—8 Tio Guimarães, D Moreira	55
9 Agapanto, G. Queirós	55
10 Zé Minhoca, C.R. Carvalho	55

4.º Páreo — 1.600 metros — às 14,55 horas — Cr$ 130.000,00 — (Grama).

	Ks
1—1 Apuva, D. Neto	56
2 Ourobriga, C Morgado	54
2—3 Apollonia, M. Silva	56
4 G. de Madrid, N. Correrá	56
5 Icangá, J. Martins	56
3—6 Gay Love, S. Cruz	56
7 Miralua, L. Carvalho	56
8 Kaleça, A. Azevedo	53
4—9 Fregonese, O. Ricardo	58
10 Lebre, C. A. Sousa	54
11 Lady Tamar, O. Machado	52

5.º Páreo — 1.300 metros — às 15,25 horas — Cr$ 150.000,00 — (Grama).

	Ks
1—1 Galbion, A. Barroso	56
2 Good-Year, N. Correrá	52
2—3 P. Escarlate, J. Martins	60
" Rumboso, L. Carvalho	52
4 Bellamour, A. Azevedo	52
3—5 Quiet Boy, A. Santos	56
6 Abril, D. P. Silva	60
7 Quarante, J. M. Santos	52
4—8 Shibo, A. M. Caminha	54
9 Argot, M. Silva	52
10 Foguete, D. Neto	52

6.º Páreo — 2.000 metros — às 16,00 horas — (Handicap Especial) — Cr$ 250.000,00 — (Grama).

	Ks
1—1 Maracaibo, A. Santos	52
2 Excelsior, H. Cunha	50
2—3 Baronet, A. Silva	60
4 Galileu, J. Marchant	54
3—5 Expert, A. Barroso	54
6 Alexander, O. Machado	51
4—7 Zangão, D. Neto	52
8 Plátamo, J. Baffica	50
" Camboim, P. Lima	50

7.º Páreo — 1.300 metros — às 16,35 horas — Cr$ 150.000,00 — (Betting).

	Ks
1—1 Logan, A. Azevedo	57
2 Anglo, J. Portilho	57
3 Mato Grosso, H. Cunha	57
2—4 Arguapo, J. G. Silva	57
5 Baurú, V. Veloso	57
6 Abas, A. M. Caminha	57
3—7 Grey Dino, O. Machado	57
8 Lord Whisky, J. Santos	57
9 Saltador, A. Santos	57
4-10 Pobre Velho, D. Neto	57
11 Garay, L. Carvalho	57
" Lambão, C. Morgado	57

8.º Páreo — 1.300 metros — às 17,10 horas — (Variante) — Cr$ 180.000,00 — (Betting).

	Ks
1—1 Etoile Blanche, O. Ricardo	56
2 Richesse, O. Machado	56
3 Novata, A. Azevedo	56
2—4 Guaira, A. Bolino	56
5 Mickey, N. Correrá	56
6 Ocean Queen, J. Negrello	56
3—7 Ocumba, F. Maia	56
8 Florinha, J. Tinoco	56
9 Coroá, B. Alves	56
4-10 Jalisa, A. Barroso	56
11 Blondie, A. Santos	56
12 Bácora, A. Santos	56
" Balona, I. Sousa	56

9.º Páreo — 1.500 metros — às 17,45 horas — (Variante) — Cr$ 180.000,00 — (Betting).

	Ks
1—1 Orenoco, J. Marchant	56
2 Mustafá, D. Neto	50
3 Cavaliere, H. Cunha	50
2—4 Pernot, J. M. Santos	58
5 Canzoniere, A. Santos	56
6 Effrené, N. Correrá	52
3—7 Dardowell, M. Silva	58
8 Ranai, A. Barroso	54
9 Tibúrcio, O. Machado	52
4-10 Los Andes, L. Acuña	54
11 Olibrius, J. Santos	54
12 Devoto, A. M. Caminha	50

Carta do Leitor

(Conclusão da 4ª pág.)

A VERDADE

O inverno é que é a verdade. O Fôro das Capitais anda sempre sobrecarregado, e os juizes são em número reduzido. Casos há em que, iniciada a ação, a primeira audiência sòmente pode ser designada para o ano seguinte. Nas Comarcas do interior (em Furnas são de 15 a 20, abrangendo os 31 municípios), o serviço será melhor distribuído e o encerramento muito mais rápido. O interêsse dos desapropriandos é o de que haja pressa, ninguém desejando que as causas se perenizem,, porque, com a galopante desvalorização da moeda, o prejuízo crescerá na ordem direta do tempo em que a causa demorar no Fôro. Se o problema de Furnas é, o da urgência, será satisfatòriamente resolvido com o ajuizamento das expropriações no Fôro da situação dos imóveis. Além do mais, quem se der ao trabalho de ler a Lei, verificará que, feito o depósito prévio, o desapropriante se imite na posse, podendo desde logo executar as suas obras. O raciocínio é tão elementar que dispensa comentários.

PROJETO

O projeto de minha autoria visa permitir que as ações ded esapropriação em que a União tenha interêsse sejam processadas nas Comarcas em que os imóveis tenham a sua situação. Baseia-se na Constituição da República, § 2.º do art. 201. É, por sinal, o que já ocorre com os Executivos Fiscais, que, para mais pronto andamento, se processam no domicílio do réu.

Se sou desconhecido para o articulista, não o deve ser o Relator designado pela Comissão de Justiça, deputado Coelho de Sousa, que todo o Brasil estima e venera, e cujo parecer não considera impatriótico o projeto, mas de lídima constitucionalidade e grande interêsse social. Êle foi aprovado unânimemente. Furnas não precisa de assistência da União porque tem advogados de sobra para patrocinar-lhe os interesses. Mas, pelo projeto, te-la-á com abundância maior, nos promotores da Justiça. E é certo que se tivesse ajuizado, como fêz no início, as suas causa no interior, elas já estariam julgadas, porque a menor quantidade de serviço torna o Fôro mais desembaraçado e mais rápido. Não colhe a injuriosa referência de que os juizes se deixariam influenciar por fôrças estranhas, porque não há entre nós magistrados que as admitam. E, se os houvesse, claro que o poder contagiante da poderosa Companhiad e Furnas não admitiria competidores".

FLAMENGO GOLEOU NA SUÉCIA: 6 a 2

OREBRO, Suécia — O Flamengo, do Rio de Janeiro, derrotou o quadro local por 6x2, ontem à noite. Na primeira fase do encontro futebolístico, houve empate de dois pontos.

A partida desta noite foi disputada com bom tempo e temperatura de doze grus perante 5.000 torcedores.

Os marcadores foram: Aake Eriksson, aos 5 minutos, Henrique aos 11 (contra o Flamengo e a favor dos suecos), Joel aos 12, 32 e 14 da segunda fase; Dida aos 10 e 12 da segunda fase, e Henrique, aos 23 da segunda fase.

FORMAÇÕES

OREBRO: Ernervik, K. Karlsson, Saaw, Lundgren, Bergmark, Burstroem, Magil, Person, Wendt, Erkisson, Tholson.

FLAMENGO: Mauro; Joubert, Décio, Vanderlei, Carlinhos, Jordan, Joel, Melzinho, Henrique, Dida e Miranda. (UPIIDC).

DINHEIRO PARADO NÃO EXISTE!

Dinheiro fêz-se para movimentar. É uma roda que nunca pára. Se você pensa que pode «segurar» seu capital, retendo-o em suas mãos, está cometendo um grave êrro. Porque nos dias de hoje o giro do dinheiro é vertiginoso... fazendo você perder, sem sentir, preciosos cruzeiros, mesmo que não gaste um níquel.

Sua defesa está em aplicar seu capital em negócios vivos, de curso acelerado, que lhe assegure, ao mesmo tempo tranqüilidade e ótimos lucros. Tal é o caso das Letras de Câmbio da Fides S. A.

Financiando indústrias que fazem o progresso do Brasil. as Letras da Fides têm excepcionais condições de segurança para o seu dinheiro com vantajosa rentabilidade. Comprando Letras de Câmbio você participa de um grupo de investidores que através da Fides unem-se num dos mais rendosos negócios do momento.

Há outros detalhes interessantes: não há limite para sua entrada de capital. Mesmo uma pequena economia mensal de que você disponha pode transformar-se em mais dinheiro, multiplicando-se gradativamente. E você tem seu capital sempre ao seu dispor, em caso de necessidade.

É do seu interêsse conhecer êste atrativo investimento. Cada vez maior número de homens de negócio, capitalistas, industriais, médicos, advogados, estão ganhando bom dinheiro, sem nenhuma preocupação com Letras de Câmbio.

Visite, sem nenhum compromisso, a Fides S. A. — Rua do Carmo, 38 — 3.º andar — Telefones 42-2638 e 42-2318. Ou se preferir, chame um representante da Fides ao seu escritório ou residência. Regida pela Carta Patente n.º 23 da SUMOC, e possuindo, de Capital e Reservas, mais de Cr$ 51.000.000,00, a Fides S. A. é constituída, na sua Diretoria e Conselho Consultivo de expressivos nomes de nossos meios financeiros e bancários.

Resultados de ontem: hipódromo da Gávea

O Jóquei Clube Brasileiro realizou na noite de ontem mais uma reunião de oito páreos no Hipódromo da Gávea. Eis os resultados das provas que foram disputadas em pista de areia macia:

1.º Páreo em 1.500 metros:
1.º Honey Light, B. Santos
2.º Sister, J. Baffica
3.º La Catira, A Santos
Não correu Loteria.
Vencedor (1) 17,00 — Dupla (14) 32,00 — Placês (1) 11,00 — (7) 15,00 — (3) 11,00.
Tempo: 101"3/5.

2.º Páreo em 1.200 metros:
1.º Hontem, J. Tinoco
2.º Pin-Up, L. Carvalho
3.º Londoner, J. Negrello
Não correram: Vagalume, Quincajú, Jealouse e Espuma de Ouro.
Vencedor (7) 56,00 — Dupla (13) 139,00 — Placês (7) 19,00 — (3) 28,00 — (10) 28,00.
Tempo: 78"1/5.

3.º Páreo em 1.600 metros:
1.º Canôa, A. Santos
2.º Índole, A. Azevedo
3.º Miss Tamar, F. Pereira F.º
Vencedor (5) 25,00 — Dupla (34) 27,00 — Placês (5) 14,00 — (9) 16,00 — (7) 15,00.
Tempo: 105"2/5.

4.º Páreo em 1 200 metros:
1.º Sereinha, C. A. Sousa
2.º Aléia, A. Saldanha
3.º Kina, M. Silva
Vencedor (7) 78,00 — Dupla (23) 81,00 — Placês (7) 18,00 — (6) 42,00 — (9) 16,00.
Tempo: 78"3/5.

5.º Páreo em 1.500 metros:
1.º Juths, A. Santos
2.º Cligré, J. Negrello
3.º Ready, A. M. Caminha
Vencedor (1) 17,00 — Dupla (14) 37,00 — Placês (1) 12,00 — (10) 30,00 — (4) 16,00.
Tempo: 100"2/5.

6.º Páreo em 1.300 metros:
1.º Recanta, F. Pereira F.º
2.º Cigarrista, A. M. Caminha
3.º Miss Norita, F. Estêves
Não correram: Talleyrand, Bagre, Sake, Al Mansur, Kao-Kao e Agantha.
Vencedor (8) 37,00 — Dupla (23) 78,00 — Placês (8) 14,00 — (7) 28,00 — (1) 15,00.
Tempo: 86".

7.º Páreo em 1.000 metros:
1.º Alone, M. Silva
2.º Elequediz, A. Ricardo
3.º Xalum, A. Ramos
Não correu Gordini.
Vencedor (1) 50,00 — Dupla (14) 74,00 — Placês (1) 21,00 — (7) 24,00 — (6) 82,00.
Tempo: 64"1/5.

8.º Páreo em 1.600 metros:
1.º Hell, I. Sousa
2.º Challenge, D. Neto
3.º Rebate, F. Pereira F.º
Não correram: Contineiro e Labor.
Vencedor (4) 36,00 — Dupla (23) 38,00 — Placês (4) 13,00 — (7) 14,00 — (14) 23,00.
Tempo: 104"4/5.

Movimento geral de apostas — Cr$ 38.863.395,00.

Ações Preferenciais da Petrobrás

ENCERRAMENTO DA SUBSCRIÇAO

Devendo encerrar-se a 30 de junho corrente a subscrição pública de suas ações preferenciais, a Petróleo Brasileiro S. A. — PETROBRAS lembra aos interessados a conveniência de fazerem desde logo essa subscrição, evitando os naturais atropelos dos últimos dias.

Nesta capital, os subscritores serão atendidos até aquela data na Avenida Presidente Vargas 534 — loja, diàriamente, das 9 às 16 horas.

Quaisquer esclarecimentos sôbre o assunto poderão ser obtidos no local acima indicado ou pelo telefone 23-8010, ramal 49.

RIO-RIO BONITO

TRANSPORTE AFONSO LTDA.

De segunda a sábado:
Partida — Rio Bonito-Rio
Horário: 5,30 — 9 — 17 horas.
Partida Rio-Rio Bonito
Horário: 6 — 13 — 18,30 horas

Domingo:
Partida Rio Bonito-Rio
Horário: 5,30 — 9 — 14,30 — 17 — 21 horas
Partida Rio-Rio Bonito
Horário: 6 — 9 — 13 — 21 horas

VENDAS DE PASSAGENS NO RIO:

Estação Rodoviária Mariano Procópio - Guichê 24

TEL: 23-9112

Como líder, Brasil enfrenta a Inglaterra

Possível Mengálvio em lugar de Didi: domingo

VIÑA DEL MAR — (Por Antônio Lins, especial para o DC) — Vem sendo "cochichada" a todo instante nos arredores da concentração brasileira de El Retiro, a notícia de que está iminente a substituição do meia Didi por Mengálvio e que, já domingo próximo, o ataque brasileiro aparecerá com o meia santista em lugar do alvinegro.

A informação que não foi ainda de todo confirmada ou desmentida pelos responsáveis da Comissão Técnica, está tomando foros de verdade e alguns "experts" chegam a afirmar que "Didi não mais distingue treino de jôgo e que não está atualmente fazendo nem uma coisa nem outra bem; está mal mesmo".

OUTRAS ALTERAÇÕES

Comenta-se também por aqui que não ficarão só em Didi as modificações a serem feitas no time e que deverão entrar no quadro Coutinho e Pepe, além de Mengálvio, ficando a linha formada com todos os que atuavam nos treinos pelo ataque reserva, mais Garrincha.

Na defesa deverão permanecer Djalma Santos, Sózimo (que não estêve bem contra os espanhóis), Nilton Santos e Zito, mas é provável que agora a Comissão Técnica resolva escalar Belini na zaga central, jogador viril, bom rebatedor e que sobrepõe à classe com seu vigor físico, em lugar de Mauro.

TREINO DIRÁ

Todavia, apesar do crescendo das informações, sòmente amanhã, após o treino que os jogadores realizarão, ficará mais ou menos esboçado o quadro que enfrentará os inglêses.

Aimoré, Carlos Nascimento, Paulo Carvalho e Paulo Amaral, ao serem perguntados pelo repórter se eram verdadeiras as informações de que, de fato, haveriam alterações, responderam apenas com um "o treino dirá".

Estrêlas do Brasil jogam hoje no Chile

As "estrêlas" do volibol brasileiro entrarão em ação hoje na sétima rodada do Campeonato Sul-americano enfrentando a representação da Argentina. O jôgo terá por local o Ginásio da Federação Chilena de Basquete, em Santiago do Chile, apresentando-se o quadro nacional como franco-favorito.

De acôrdo com o programa, jogarão na mesma rodada os selecionados masculinos do Chile e do Uruguai. A turma invicta masculina do Brasil entrará na etapa de amanhã quando jogará com o Paraguai.

Nesse encontro os volibolistas patrícios defenderão a sua posição de líderes invictos.

Cara ou coroa decidirá jôgo acabado igual

O "gol-average" não será aplicado à decisão das quartas-de-final e semi-final, no caso de empate e sim uma prorrogação de trinta minutos, divididos em dois tempos de quinze minutos, segundo o regulamento da VII Copa do Mundo elaborado pela FIFA.

Persistindo o empate, será então proclamada vencedora a equipe que fôr indicada por sorteio (cara ou coroa), que será procedido após o encontro.

FINAL

Na final, caso os contendores terminem o jôgo empatados, haverá uma prorrogação de trinta minutos, divididos em dois tempos de quinze minutos. Continuando o empate será realizado quatro dias após, um nôvo jôgo, ou seja a 21 do corrente. Permanecendo o impasse, haverá uma prorrogação de trinta minutos, findos os quais registrando, ainda, empate, o sorteio apontará, em definitivo, o vencedor da Copa.

Itália venceu Suíça

SANTIAGO, Chile — Num jôgo efetuado no "Estádio Nacional", perante um público inicialmente escasso mas que depois aumentou para 28 mil pessoas que mesmo com o céu coberto e bastante frio foram assistir êste prélio em que ambos os adversários já estão eliminados da "Copa", a Itália derrotou na tarde de ontem a Suíça por 3x0, tendo a primeira fase terminado com 1x0, gol de Móra. Bulgarelli completou o marcador na segunda fase.

O juiz, o russo Nicolay Latyshev, teve regular atuação, embora em alguns momentos os italianos reclamassem de suas marcações, mesmo levando vantagem no marcador. O primeiro gol foi obtido logo aos dois minutos de jôgo.

1.º TEMPO

Os italianos com a sua tradicional camisa azul deram início à partida e investiram sôbre a defesa suíça que recuou. Sormani atirou violentamente de uns 20 metros, o goleiro suíço defendeu e largou e Mora que vinha na corrida mandou a pelota aos fundos das rêdes com o arco completamente desguarnecido. A bola rolou mansamente para o fundo do arco.

Continuou a Itália a pressionar o quadro suíço que usava a tática do "ferrolho", mas os atacantes italianos não atuam bem nos arremates finais. Aos 33 minutos os suíços perderam oportunidade de empatar num córner, mas em cima da linha de gol Losi defendeu. Aos 40 minutos Pascutti deixou o gramado sem mesmo comunicar ao juiz. A contagem do primeiro tempo fêz justiça aos italianos que dominaram as ações.

FINAL

Dominando amplamente as ações, inclusive com Pascutti já no quadro. Pascutti sofrera, num choque, com um adversário uma lesão. Os suíços raramente contra-atacam, preferindo insistir no "ferrolho", indo escassamente à frente através o seu ponteiro direito. Os italianos fazem pressão aos 21 minutos Bulgarelli aumentou o placar.

Novamente Bulgarelli movimenta o marcador aos 31 minutos colocando de forma inapelável no arco suíço sem que o goleiro esboçasse sequer uma tentativa tal a surprêsa do lance.

Com os italianos jogando totalmente no campo adversário extinguiu-se o restante do tempo, com a vitória dos italianos por 3x0, num jôgo em que tudo foi feito para uma vitória, por ambos os quadros, embora já alijados da "VII Copa do Mundo. (UPI-DC.

Gol da vitória

VIÑA DEL MAR — Eram decorridos 41 minutos da etapa final quando Amarildo logrou o segundo gol do Brasil que nos deu a dramática vitória sôbre a Espanha, como se pode ver na foto da Sport-Press

Sausalito, campo para batalha com inglêses

VIÑA DEL MAR (Por Antônio Lins, especial para o DIARIO CARIOCA — Em conseqüência do empate havido entre as seleções da Inglaterra e Bulgária, sem abertura da contagem, e também da vitória do México sôbre a Tchecoslováquia, o Brasil não necessitará sair desta cidade para Rancágua e, aqui mesmo, enfrentará a seleção inglêsa, domingo próximo.

Os craques brasileiros continuarão, em razão disso, a fazer seus treinamentos no Estádio da Companhia Nacional de Tobacos e permanecerão à espera do nôvo encontro nas dependências da concentração de El Retiro. A partida contra os inglêses terá como local o Estádio de Sausalito, e será iniciada meia hora mais cedo.

OS OUTROS

De acôrdo com os demais resultados da rodada (última das oitavas-de-final), já classificados, os quadros da Alemanha, Iugoslávia, Hungria, Tcheco-Eslováquia, Rússia, Chile, Brasil e Inglaterra se enfrentarão nas quatro cidades-sede (Santiago, Viña del Mar, Rancágua e Arica), sendo que apenas as equipes da Iugoslávia, Chile, Inglaterra e Tcheco-Eslováquia terão de mudar de cidade para os seus próximos jogos.

As partidas Brasil x Inglaterra e Rússia x Chile estão sendo desde já apontadas como as que terão mais público e as vendas de ingressos já foram iniciadas, acreditando-se, inclusive, que terão à assisti-las um numeroso público, que lotará totalmente tôdas as dependências dos estádios onde serão realizadas.

Será hoje o sorteio da Comissão de Juízes e que indicarão os árbitros para as partidas de domingo. O sorteio vem sendo esperado com grande ansiedade pelos responsáveis dos vários selecionados classificados, pois as partidas terão caráter eliminatório.

Juventus quer levar Garrincha: tem opção

SANTIAGO — (Serviço especial da SPORT PRESS) — O ex-craque italiano Giampero Boniperti, que veio assistir aos jogos da VII Jules Rimet e observar jogadores para o Juventus de Turim, estêve na concentração dos brasileiros, em "El Retiro", a fim de entrar em entendimentos quanto à contratação do ponteiro Garrincha. Boniperti, com autorização do seu clube para fechar negócio, continua a insistir na aquisição do fabuloso atacante brasileiro e pediu opção por 60 dias.

Por outro lado, o F. C. Barcelona da Espanha está mesmo interessado no meia brasileiro Mengálvio e seu emissário, em Viña del Mar, trouxe autorização do presidente do clube espanhol, sr. Enrique Llaudet para estabelecer os contatos. Outro brasileiro, que está nas cogitações do Barcelona é o atacante Amarildo, que teve atuação espetacular contra a Espenha, nos 15 minutos finais que decidiram a vitória do Brasil.

REAL MADRI E PELÉ

O emissário do Real Madrid não esconde que Pelé interessa ao seu clube. Todavia, o sr. Modesto Roma já declarou, em alto e bom som, que Pelé é inegociável. Interessante é frisar que o emissário não desistiu, em que pesem as respostas negativas, e vai apresentando propostas ascendentes.

O Centro dos Periodistas do Chile escolheu as seleções dos melhores jogadores, nos quatro grupos das oitavas de final. Segundo a votação, eis como ficaram formadas as seleções: Grupo I (Arica) — Soskic (Iugoslávia); Jaime Gonzalez (Colômbia), Malenski (URSS) e Jusufi (Iugoslávia); Netto (URSS) e Eliseo Álvarez (Uruguai); Metrevelli (URSS), Sekularac (Iugoslávia), Ponedelnik (Rússia), Galic (Iugoslávia) e Domingo Pérez (Uruguai).

Grupo II (Santiago) — Escutti (Chile); Eyzaguirre (Chile), Schneiter (Suíça) e Roboti (Itália); Maldini (Itália) e Eladio Rojas (Chile); Ramírez (Chile), Jorge Toro (Chile), Mazzola (Itália), Bruells (Alemanha) e Leonel Sanchez (Chile).

Grupo III (Viña del Mar) — Schroiff (Tcheco); Lalá (Tcheco), Populhar (Tcheco) e Nilton Santos (Brasil); Pluskal (Tcheco) e Masopust (Tcheco); Garrincha (Brasil), Didi (Brasil), Amarildo (Brasil), Pelé (Brasil) e Gento (Espanha).

Grupo IV (Rancágua) — Springett (Inglaterra); Matrai (Hungria), Meszoly (Hungria) e Marzolini (Argentina); Solymosi (Hungria) e Paez (Argentina); Bryan Douglas (Inglaterra), Greaves (Inglaterra), Albert (Hungria), Tichy (Hungria) e Charlton (Inglaterra).

BASQUETE VIAJA NO DIA 16

A delegação brasileira de basquete partirá no próximo dia 16 para San Juan de Pôrto Rico, via Caracas, num aparelho da Pan American, vôo 204, com chegada prevista na capital de Pôrto Rico no dia imediato.

Em San Juan, os campeões do mundo estrearão no dia 20 e farão mais seis jogos contra adversários a ser ainda indicados. A delegação será chefiada pelo presidente da Federação Paulista de Basquete e contará com Amauri, Vlamir, Rosa Branca, Sucar, Mosquito e mais sete jogadores da nova geração, além do árbitro Renato Righeto. A CBB não levará jornalista devido à falta de numerário.

Escrete inglês empatou com búlgaro e continua

RANCAGUA, CHILE — A Inglaterra, empatando sem abertura com a seleção da Bulgária, ontem, nesta cidade, classificou-se juntamente com a Hungria para as quartas-de-finals, pelo Grupo IV e enfrentará o Brasil, domingo próximo.

A partida que teve a presenciá-la três mil pessoas, transcorreu sob um céu azul e claro, com uma temperatura de 8 graus, e transcorreu tôda ela em clima de alto nível disciplinar. Como juiz estêve o belga Arturo Blavier, com boa atuação.

EQUILIBRIO

Ambas as equipes, desde o início da partida, demonstravam receio em ir fortemente ao gol adversário e faziam sucessivas jogadas no meio-campo, onde a equipe inglêsa se fazia de fato mais presente em razão do bom desempenho do meia John Haynes.

Por seu turno, a Bulgária preferia fazer passes longos e, poucas vêzes, chegou a penetrar na área inglêsa, firme, atenta a tôdas as deslocações do ataque búlgaro e em nenhuma vez deu-lhe chance de atirar. A coisa mais real do jôgo era o equilíbrio das ações onde as intermediárias se sobrepunham às de área, por falta de penetração dos dois ataques.

EM BRANCO

Para a segunda etapa, o desenvolvimento do jôgo continuou o mesmo, apenas com uma diferença: a Bulgária, mesmo dispersiva, começou a procurar objetivamente o arco inglês, porém seus atacantes não conseguiam os tentos necessários à vitória, atirando mal, sem ameaçar de fato a cidadela inglêsa.

Os inglêses não demonstraram interêsse em movimentar o marcador — sòmente o empate lhes bastava — e ficaram cercando o ataque búlgaro à altura da meia-cancha, impedindo-o de marcar, conseguindo assim que a partida terminasse com o marcador em branco, o que lhes valeu a classificação às quartas de final.

EQUIPES

Foram estas equipes que atuaram: INGLATERRA — Springet; Armfield, Silson, Moore Flowers; Normam e Haynes; Douglas, Peacock, Heaves e Charlton. BULGÁRIA — Naydenov; Pentchev, Dimitrov, Ilchev e Kostov; Evatchev e Kolev; Sokolov, Velitchokov, Asparukov e Dermendjev.

Iugoslavos golearam a Colômbia; México venceu

ARICA — A Iugoslávia classificou-se para as quartas finais ao derrotar ontem a representação da Colômbia por 5 x 0, após registrar 2 x 0 no primeiro tempo. Os colombianos surpreenderam com uma atuação falha e deficiente, bem diferente daquela produzida no domingo quando empataram com a URSS por 4 x 4. Com o revés sofrido, os colombianos estão fora do campeonato.

Sob o contrôle do árbitro chileno Carlos Robles atuaram no estádio de Arica as seguintes equipes: COLÔMBIA — Sanchez, Charol Gonzalez e Alzate, Echeverri, Lopez e Serrano, Aceros, Coll, Klinger, Rada e Hector Gonzalez. IUGOSLAVIA — Soskic, Durkovic e Jusufi, Radakovic, Markovic e Popovic, Ankovic, Sekularac, Jercovic, Galic e Melic.

OS GOLS

Os pontos foram obtidos por Jercovic e Coll, no primeiro tempo e Jercovic (2) e Melic, no período final.

DOMINIO IUGOSLAVO

Depois de seu primeiro gol os iugoslavos se mantiveram na ofensiva e nem mesmo a conquista do segundo ponto diminuiu a intensidade dos atacantes europeus. Em 30 minutos de jôgo era evidente a Iugoslávia dominava com melhor jôgo na defesa e o ataque. Na defesa, os comandados de Markovic trabalharam com vigor e eficiência, construindo uma barreira frente ao seu goleiro Soskic. No ataque evidenciou-se um quinteto bem armado, com o seu meia Jercovic atuando com felicidade como ponta de lança e se constituindo como o artilheiro do jôgo. Os colombianos, por sua vez, apresentaram uma defesa falha, com marcação deficiente. Com a vitória obtida, os iugoslavos ganharam o direito a viajar a Santiago, para jogar domingo no Estádio Nacional, contra a representação da Alemanha.

MÉXICO VENCEU

VIÑA DEL MAR — Com o gol relâmpago aos 45 minutos, dando a impressão de início de goleada, que não veio, a Tchecoslováquia capitulou-se frente à equipe mexicana, ontem, em Sausalito, pela contagem de 3x1, em partida presenciada por seis mil espectadores, sob a temperatura de 10 graus.

Com êsse resultado, o Brasil classificou-se em 1.º lugar e em segundo a Tchecoslováquia no terceiro grupo da VII Copa do Mundo, sendo alijados do certame, México e Espanha.

PRIMEIRA FASE

Aos 45 segundos do encontro, em brilhante trama de seu ataque, a Tchecoslováquia abre a contagem com um gol relâmpago de autoria do ponteiro esquerdo Masek. A impressão que se tinha era de um início de goleada.

Aos 6 minutos os tchecos voltam a pressionar o arco de Carbajal, por intermédio de Ademec. O meia, porém, frente a frente com o goleiro mexicano deixa-se envolver por êste.

Os mexicanos insistem no ataque e Hector Hernandez em tiro livre, próximo à área, obriga o goleiro Schorifx a fazer bonita defesa.

EMPATA E DESEMPATA

Os tchecos reagem com ataques em profundidade, porém o México replica e Dias consegue empatar o marcador escorando com um tiro curto um passe de Hector Fernandez.

O empate anima os astecas que se desdobram em velocidade e deslocamentos, criando situações de perigo para o arco tcheco. Em várias oportunidades os avantes mexicanos abrem brechas na defesa adversária, sem contudo lograrem êxito. Seus esforços foram compensados aos 27 minutos, quando Aguila vence a meta Tchecoslováquia, aproveitando-se de um desculdo de Masoputs, coloca no canto esquerdo do arco.

A partir do segundo gol, voltam a melhorar os mexicanos, ensaindo uma atuação sensacional.

A essa altura os tchecos mostram-se irritados e apelam para o jôgo violento, sendo, porém, repelidos pelo árbitro da partida.

SEGUNDO TEMPO

Reiniciando o encontro voltam os mexicanos com grande ímpeto. Aos 5 minutos estiveram a ponto de marcar o terceiro gol, quando Del Aguila interceptando um passe de Novak ficou frente a frente do arco, desperdiçando a oportunidade.

Ao final do encontro o México consegue afinal o seu terceiro gol por intermédio de Hector Hernandez cobrando um penalte.

AS EQUIPES

As equipes pisaram o gramado com a formação seguinte: MÉXICO — Carbajal; Del Muro e Jaureguí; Carlenas, Sepulvedra e Najera; Del Aguila, Alfredo Hernandez, Hector Hernandez, Reyenes e Dias.

TCHECOSLOVÁQUIA — Schroifx; Lala e Novak; Pluskal, Popluhar e Maspust; Stibrayl, Scherer, Krasnak, Ademec e Masek.

SÃO LOURENÇO
HOTEL AVENIDA
INFORMAÇÕES
TEL.: 46-7354 — RIO

ANIVERSÁRIO DE FADEL

Ao ensejo da passagem de mais um aniversário do sr. Fadel Fadel, os membros da diretoria e associados do Clube de Regatas do Flamengo estão preparando uma homenagem muita carinhosa ao dinâmico presidente do "Mais Querido". A êle será oferecido um jantar-dançante, no próximo dia 19, às 21 horas, na sede social do palácio do Morro da Viúva. Conjunto de Armando do Solovox.

Aos que desejarem participar dêsse jantar, lembramos que a lista de adesões está na secretaria do clube, na Av. Rui Barbosa, 170 — tel. 45-8090.

Torcída hostíl

VIÑA DEL MAR — (De Antônio Lins, especial para o DIARIO CARIOCA) — Muitos fatôres havia, aqui, nesta encantadora cidade balneária chilena, para que a sua população fôsse contrária ao time espanhol e torcesse escandalosamente para a vitória do onze nacional do Brasil.

Os chilenos exploraram muito, através da imprensa e do rádio, a inclusão nos times espanhol e italiano de elementos chamados "oriúndos".

Êsses conjuntos não foram bem recebidos porque foram buscar na classe e na categoria dos jogadores estrangeiros os elementos para formarem suas respectivas seleções.

Os chilenos não perdoaram isso tanto da Itália, como da Espanha.

Os acontecimentos de Santiago, aliás, foram motivados pela situação dos estrangeiros no onze italiano. E por infelicidade, para os "peninsulares" a esquadra italiana estava incluída na chave, justamente onde os chilenos iriam jogar.

Os apupos, pois, verificados em Santiago, contra a representação italiana, não foram dirigidos contra a Itália, mas foi uma forma pública dos chilenos demonstrarem a sua condenação aos países que procederam dessa forma.

E o mesmo presenciamos aqui, com os espanhóis. A reação dos chilenos, povo de origem ibérica, que torceu e gritou muito contra a seleção espanhola, foi igual aquela de Santiago.

Ninguém em Viña del Mar, a não ser alguns espanhóis, que aqui vivem, torceu pela vitória de "La Fúria".

A torcida hostil que vimos aqui não se exorbitou contra a representação espanhola, porque "La Fúria" não atuou contra o Chile. Se isso tivesse acontecido, o mesmo espetáculo feio, de Santiago, teríamos presenciado nesta cidade.

Outro fator, que valeu em contrário à Espanha, foi a demonstração pública, do treinador Herrera, que arrogante, pretensioso, via a esquadra brasileira, como inferior e capaz de ser fàcilmente vencida pelos seus pupilos. Isso levantou a torcida que observando a discreção e o comportamento, digamos a verdade, sempre correto dos brasileiros, se colocou favorável ao "scratch" nacional.

Assim "La Furia", como os peninsulares, não contou com a torcida chilena.

O DC na Copa do Mundo

RÚSSIA — Os russos começarão, hoje, os seus preparativos para a partida contra o Chile, dizendo que vão enfrentar um grande adversário, que merece muito respeito, pelos excelentes resultados alcançados. Acreditam, no entanto, que poderão ganhar o encontro e passar as semi-finais. Pròvàvelmente, hoje, será realizado o primeiro coletivo. (UPI-SP-DC)

IUGOSLAVIA — Vitoriosos sôbre os colombianos, na tarde de ontem, os iugoslavos estão confiantes que derrotarão, também, aos alemães, no jôgo que efetuarão na tarde de domingo, em Santiago, contra os vencedores do Grupo 2. O técnico da seleção programou para hoje o seu tradicional treinamento de marcha para os jogadores, seguido de ginástica, mesmo para os que jogaram ontem contra os colombianos. A tarde, segundo ainda o técnico, o selecionado estará em campo para rápido coletivo visando ao apuro das linhas, ao mesmo tempo que aplicará algumas modificações à tática, fruto de sua observação no jôgo de anteontem entre alemães e chilenos. (SP-DC)

URUGUAI — Os uruguaios, já eliminados da «Copa do Mundo», viajaram na tarde de ontem de Arica para Santiago, onde passaram a noite, tendo já reservado passagens para Montevidéu para onde seguirão esta tarde. Scavone, chefe da Comissão uruguaia, enquanto arrumava as malas e amargurava a eliminação da «VII Copa do Mundo» disse que «voltaremos para o nosso país para trabalhar intensamente, pois aprendemos muita coisa e vamos tratar de encaminhar as coisas como se deve». «Devo» — disse ainda o dirigente — «elogiar o comportamento da equipe, pois todos fizeram o máximo dentro das circunstâncias, pois tiveram sòmente 20 dias de treinamento antes de virem para o Chile. Isso é mal. Muito mal mesmo.» (UPI-DC)

COLÔMBIA — Antes do jôgo contra a Iugoslávia, o técnico colombiano, em declarações prestadas à imprensa, disse que julgava que o quadro colombiano poderia alcançar um bom resultado, já que estava preparado para isso. Após o jôgo, os jornalistas presentes disseram que a vitória soviética, ainda que triste para os latino-americanos tem o consôlo de confirmar que a Colômbia é um valor nôvo e pujante para êste esporte, como já sabia que o eram também para outros. Sua façanha do «empate da consagração», constitui a nota mais emocionante do certame ao terminar a disputa do Grupo I. Os colombianos voltarão o mais rápido possível para a sua terra, e segundo opinião geral, cumpriram bem a sua missão. (SP-DC)

CHILE — A seleção chilena chegou, ontem, às 15,30 horas (hora local), a cidade de Arica, onde, domingo, jogará com a Rússia. A chegada do selecionado andino, imensa era a massa de torcedores que aguardavam os seus jogadores, chegando mesmo a [illegible] dependências do aeroporto. Do próprio aeroporto os chilenos seguiram para o estádio local, a fim de assistir o encontro entre a Colômbia e Iugslávia. Os chilenos estão classificados em segundo lugar na chave do Grupo 2 (Santiago) uma vez que perderam para os alemães. Apesar dessa derrota é animador o espírito dos jogadores que garantem a vitória sôbre a Rússia. Hoje, o técnico Rivera deverá realizar um coletivo com vistas a reajustar suas linhas para o encontro de domingo. (SP-DC)

ALEMANHA — Os craques alemães estão mais que satisfeitos pela vitória sôbre o Chile e certos de que passarão pela Iugoslávia nas quartas de final. O técnico Sepp Herberg disse que o seu quadro conhece bem a Iugoslávia e que acredita sinceramente numa grande vitória. Felizes estão os jogadores por permanecerem em Santiago, o que vem facilitar o treinamento, enquanto que os iugoslavos precisarão de alguma aclimatação. (UPI-SP-DC)

ITÁLIA — Os italianos estão como turistas no Chile. De manhã à noite percorrem os recantos pitorescos, enquanto aguardam o momento de regresso à pátria, o que ocorerá amanhã com passagem obrigatória pelo Rio. Giovani, técnico da seleção, ficará alguns dias no Rio, acreditando-se que para entrar em entendimentos com dirigentes de clubes com vistas a jogadores. Em todos os setôres, quer os jogadores como dirigentes e o técnico, não se cansam de lamuriar o alijamento da «Copa do Mundo», fazendo pesadas cargas contra os juízes. (SP-DC)

SUIÇA — Os craques suíços deverão embarcar para o Rio de Janeiro, domingo ou segunda-feira, já que o jôgo para as Laranjeiras, contra o Fluminense, está pràticamente acertado, dependendo de detalhes. Acreditam que tudo correrá bem na parte financeira e poderão assim se exibir para os brasileiros. Caso contrário, farão apenas escala, seguindo num avião da «Swissair» para Berna. O técnico Rapan, disse que não poderia esperar muita coisa dos seus comandados e que se sente feliz em ter participado de uma Copa do Mundo. (SP-DC)

BRASIL — Os técnicos brasileiros, acompanhados de alguns jogadores, estiveram presentes ao jôgo México e Tchecoslováquia, tendo mesmo vibrado com a vitória da equipe mexicana. O treinador Aimoré fêz questão de elogiar a equipe mexicana, dizendo que estava realmente preparada e que todos podem sentir como foi difícil a vitória brasileira. O Brasil, primeiro do grupo, começará agora os treinamentos para a partida de domingo próximo em Sausalito contra a Inglaterra, sabendo-se que é pensamento da Comissão Técnica fazer algumas modificações na equipe. Segundo o que se comenta, Coutinho, Zequinha e Pepe, assim como, Belini, têm grande chance de entrar no próximo cotêjo. (SP-DC)

TCHECOESL. — Os tchecos receberam surprêsos a derrota ante o México e o treinador reclamava dos jogadores que não atuaram aquilo que se poderia esperar, comportando-se abaixo da crítica. Fizeram questão de elogiar o quadro mexicano, que no entender da Comissão Técnica, atuou de forma excelente e tornou-se verdadeira surprêsa nesta Copa. Acham que a partida contra a Hungria é tão difícil como se o jôgo fôsse contra a Inglaterra, e que não faziam questão do adversário. Disse que a despeito da inesperada derrota, o selecionado está bem e que poderá passar as semi-finais, já que tem tudo para isto. (SP-DC)

ESPANHA — Os craques espanhóis estarão passando hoje pelo Rio de Janeiro, na sua viagem de regresso à Europa, já que foram desclassificados pelo Brasil. Antes do embarque, Helenio Herrera afirmou que não admitia críticas a seu trabalho, que foi o melhor que se poderia realizar. No entanto, o quadro não foi feliz. Quanto a Del Sol e Santamaria, fêz questão de dizer que entregará o caso ao órgão competente e que espera a punição dos jogadores que se revoltaram quando souberam que não estavam escalados para a partida contra o Brasil. (UPI-DC)

MÉXICO — Scopelli completamente eufórico após a vitória sôbre a Iugoslávia, disse que estava justificada a ida do México ao Chile e que todos os mexicanos estavam de parabéns pela brilhante participação do México na Copa do Mundo. Disse que se não fôsse a infelicidade do gol conquistado em cima da hora pela Espanha, a estas horas os mexicanos estariam classificados pelo «gol-average». De qualquer forma, concluiu Scopelli, estamos absolutamente certos de que o nosso quadro será sempre lembrado pelo seu espírito de luta, cavalheirismo e pela técnica apurada. Os jogadores mexicanos, muito contentes extravasaram a sua alegria com gritos de «Viva o México». Os mexicanos partirão para México City, possìvelmente amanhã. (SP-DC)

INGLATERRA — Os inglêses estão satisfeitos com o resultado diante da Bulgária, já que não se apresentaram muito bem, mas o importante é que se classificaram. Hoje estarão partindo para Viña del Mar, onde enfrentarão a equipe brasileira no próximo domingo. Vão ainda hoje iniciar os treinamentos para a partida de domingo, e Winterborn acha que se trata de uma prova de fogo, mas que os inglêses são bastante calmos para ganhar a partida. (UPI-DC)

HUNGRIA — Na opinião dos observadores, os húngaros caíram no êrro de subestimar seus rivais, os argentinos, e apresentaram em seu ataque três suplentes que, em momento algum, fizeram com que se esquecesse os titulares. Tal modificação deu-se devido a temporária lesão do meia direita Goeroecs, privando sua equipe do armador dos ataques que penetra através das linhas adversárias com muita velocidade e domínio de bola. Na equipe argentina todos jogaram com enorme voluntariedade o que veio dificultar o trabalho húngaro. (SP-DC)

ARGENTINA — Os craques argentinos, que assistiram à partida Bulgária e Inglaterra, na esperança de ver uma vitória búlgara e a sua conseqüente classificação, tiveram oportunidade de vibrar em vários lances, quando parecia iminente a queda da cidadela inglêsa. Fizeram no entanto, o elogio do selecionado da Bulgária, que lutou mas não conseguiu a vitória, que classificaria a Argentina. Os inglêses por sua vez, foram elogiados pelos argentinos que reconheceram a lisura do resultado. Os craques argentinos partirão hoje de regresso a Buenos Aires, sendo que o jogador Belén, por estar contundido, partiu, ontem, para a capital portenha. (UPI-DC)

BULGÁRIA — Os jogadores búlgaros saíram satisfeitos de campo, dizendo que estiveram bem em tôda a partida e que o resultado compensou o esfôrço de todos os jogadores no gramado. Estão certos de que a sua trajetória na «Copa do Mundo» teria sido muito bem recebida, se não fôsse a derrota por goleada diante da Húngria. Os búlgaros ainda não marcaram a data do regresso, mas sairão do Chile, logo que consigam lugares nos aviões da carreira. (UPI-SP-DC)

Intervenção da Cofap para garantir o preço do feijão

Diario Carioca

RIO DE JANEIRO, SEXTA-FEIRA, 8 DE JUNHO DE 1962

A COFAP completou, ontem, sua ação contra os sonegadores de feijão baixando portaria de intervenção no mercado do produto, pela qual são adotadas providências legais para o fim de normalizar o abastecimento à população de todo o país, mantidos os preços da tabela em vigor.

Para as providências referidas, o presidente da COFAP nomeará agentes, quando se tratar de requisição da mercadoria, em estabelecimentos que explorem por qualquer modo o comércio ou a venda do feijão e delegados especiais, quando se tratar de requisição nas fontes produtoras.

PROVIDÊNCIAS

Efetivada a requisição, caberá à COFAP tomar as providências cabíveis para o pagamento da mercadoria requisitada, promovendo o depósito das respectivas importâncias em Juízo, nos têrmos da legislação em vigor. Nas requisições serão sempre respeitados os preços das tabelas oficiais vigentes nas áreas em que se efetivarem, podendo as partes, quando houver controvérsia, sôbre tais preços, recorrer ao presidente da COFAP.

PREÇO DO ARROZ

O Grupo de Trabalho, designado pelo presidente da COFAP para estudar o caso do arroz, deu parecer a respeito propondo que se estabeleça um preço máximo, na fonte de produção, um pouco acima dos preços mínimos fixados pela Comissão de Financiamento da Produção, de modo a possibilitar que, dentro dessa faixa, os preços do mercado se determinem através da oferta e da procura do produto, obstando assim que o Instituto Rio-grandense do Arroz venha a fixar preços inflacionários, a seu talante.

PLENÁRIO DA COFAP

Ainda não foi recomposto o Plenário da COFAP, todo êle demitido pelo govêrno como comprometido no caso da liberação do leite, na administração Maurício Cibulares. Já foram, entretanto, feitas as consultas às entidades nêle representadas, para que enviem listas tríplices com os nomes dos candidatos. No caso da representação da Imprensa, há dois candidatos lançados, ambos com possibilidades de êxito por recaírem em pessoas que reúnem condições e o apoio da classe. E são Eliezer Sales, da imprensa de São Paulo, levantado por numeroso grupo de jornalistas, e Adalgiza Néri, apresentada por Luís Guimarães, presidente do Sindicato dos Jornalistas Profissionais, por ser ela, também, dona-de-casa. A escolha dos nomes enviados em listas tríplice cabe ao govêrno, no caso o atual presidente da COFAP.

Polícia

Dona Deolinda Melace Marinho, comandante da Polícia Feminina, falando à reportagem

Polícia Feminina vai prender falsa colega

— Tôdas as môças que se apresentarem fardadas indevidamente como policiais da Polícia Feminina serão prêsas e processadas na forma da lei" — declarou, na tarde de ontem, à reportagem, a sra. Deolinda Melace Marinho, presidenta-comandante daquela corporação, uma vez que o "Corpo Feminino de Defesa Social" foi extinto, conforme ata número 24.397, datada de 20 de dezembro de 1961.

"Resolvi tomar essa deliberação — continuou d. Deolinda — porque soube que o "Corpo Feminino de Defesa Social", que já não existe mais, anda divulgando à imprensa informações de que abandonei o comando da Polícia Feminina sem, entretanto, apresentar o documento da renúncia, o qual, se por acaso houve, positivamente, é falso pois não pretendo sair do comando e sim oficializar a "PF".

ABANDONO

Informou ainda a senhora Deolinda que a sra. Consuelo Carbonel Fernandez, abandonou há tempos o comando da Polícia Feminina sob a alegação de "tratamento de saúde", o que não traduz a verdade, pois continuou trabalhando no "Instituto Surdos e Mudos", de que é funcionária. "Agora, acrescenta d. Deolinda, a senhora Consuelo Carbonel Fernandez anda divulgando boatos de que abandonei o comando da Polícia Feminina".

Com relação às notícias divulgadas por vários jornais sôbre a abertura do voluntariado da Polícia Feminina, esclarece a sra. Deolinda que tal fato não é verdadeiro e "tem como finalidade gerar a confusão entre a opinião pública. Sabe-se, entretanto, aduziu a senhora Deolinda, que a "outra" polícia feminina tem fins eleitorais, uma vez que se "instalou na Avenida Passos, 109, escritório de um político.

— "Atualmente contamos com 12 postos policiais — continua a comandante da "PF" — os quais estão instalados nos seguintes locais. Central do Brasil, Cantareira, Estação Rodoviária, Leopoldina, Juizado de Menores, II Tribunal de Júri, Rádio Nacional, Ilha das Cobras, Edifício Central, Aeroporto Santos Dumont, Escola República da Colômbia, Galeão e SAM, os quais têm como chefes, respectivamente, as policiais Djanira Sales, Altiva A. Sousa, Cleusa Braga, Onadir de Oliveira, Lenira Aguiar, Teresinha Nascimento, Maria de Lourdes Brás, Laurinha Paixão e Derli Monteiro.

"Nossa corporação está devidamente legalizada, uma vez que foi registrada, por mim, no Cartório Castro Menezes, sob número 9.355. Êsse ato foi publicado no "Diário Oficial" do dia 20 de fevereiro do corrente ano. Temos prestado relevantes serviços ao povo carioca e colaboramos ativamente durante o carnaval, quando recebemos uma viatura oficial para o desempenho de nossas funções" — acrescentou a comandante da Polícia Feminina.

POLICIAL PARTEIRA

"Hoje mesmo, continuou d. Deolinda — as policiais Altiva de Sousa e Doralice Caldas ajudaram num parto ocorrido no interior de uma barca da Cantareira. A parturiente, dona Maria da Glória Oliveira, deu à luz um menino, quando se dirigia à Guanabara, em companhia de seu espôso, Edson Oliveira. O recém-nascido e d. Maria da Glória Oliveira foram encaminhados pelas "PFs" ao Hospital dos Marítimos, onde ficaram internados.

Cursos da Casa do Pará

A Casa do Pará instituiu em sua sede, na Avenida Franklin Roosevelt, 84, vários cursos gratuitos de letras e artes para seus associados e os que dela se fizerem sócios, para o que pagarão apenas a mensalidade de trinta cruzeiros.

No Departamento de Ensino Flexa Ribeiro os alunos terão aulas de português, matemática comercial, inglês, dactilografia, planificação de arquivo e serviços de secretaria, enquanto no Departamento de Arte Gama Malcher, sob a orientação do sr. Waldemar Henrique, serão dadas aulas de piano, canto, solfejo teoria musical, estas a encargo do maestro Del Valle, diretor da Orquestra de Câmara da Guanabara.

CNTC DEBATE AUMENTO DOS GÊNEROS

A diretoria da Confederação Nacional dos Trabalhadores no Comércio reune-se hoje, extraordinàriamente, a fim de debater a crescente elevação nos preços dos gêneros de primeira necessidade e verificar quais as medidas que poderão ser propostas ao govêrno para conter esta elevação.

Durante a reunião serão debatidos o 13º salário, o salário-família e o salário-educacional, todos em discussão no Congresso Nacional, e a regulamentação do direito de greve nos têrmos da Constituição Federal.

MOTORISTAS DENUNCIAM OS COLEGAS

Os motoristas de Kombi-táxi denunciaram ontem ao chefe de Polícia, sr. Newton Marques Cruz, que estão sendo pressionados por grande parte dos seus companheiros de praça e pediram que fôsse dilatado o horário para fazer lotação em seus carros.

Alegaram os motoristas, para que lhes seja concedido trabalhar na praça com tarifa inferior, que isto será vantajoso para a população carioca e não prejudicará a ninguém.

Exposição de sapatos

Foi inaugurada, ontem, pelo deputado Gabriel Obino, secretário de Finanças do Estado do Rio Grande do Sul, a exposição de calçados da cidade de Nôvo Hamburgo, onde 260 estabelecimentos fabris produzem anualmente 12 milhões de pares de sapatos. A mostra, no Automóvel Clube do Rio de Janeiro, é patrocinada pela Secretaria de Economia do Estado do Rio Grande do Sul e apresenta os mais diversos tipos de calçados produzidos pelo Estado sulino

Costureiro descobriu a beleza em Salvador

"Miss" Bahia, beleza morena que não tem namorado e acha que o amor apenas "acontece" é a segunda candidata enviada para o concurso de "Miss Brasil" pelo Clube Baiano de Tênis, cuja primeira candidata, Marta Rocha, foi eleita, há oito anos, a mais bela brasileira.

Maria Olívia Rebouças Cavalcânti, a bonita baiana, é a revelação dêste concurso de "Miss Brasil", pois a sua beleza sóbria, sua simpatia contagiante e o sorriso franco reafirmam a tradição do clube que já elegeu, em 1954 a segunda mulher mais bela do mundo.

"DESCOBERTA"

Aluna da Escola de Dança Educacional da Universidade da Bahia, Maria Olívia foi eleita "Miss Universitária" quando o famoso costureiro Evandro de Castro Lima se encontrava na Bahia. Impressionado pela beleza da môça, Evandro sugeriu que ela participasse do concurso de "Miss Bahia" o que aceitou, sendo imediatamente convidada por vários clubes da capital baiana para defender suas côres. Maria Olívia que é, portanto, uma descoberta de Evandro Castro Lima — que vai inclusive confeccionar o vestido de baile da môça — venceu fàcilmente o concurso de "Miss Bahia".

Maria Olívia tem 18 anos, 1,72m de altura, 92cm de busto, 92 de quadris, 58 de cintura, 22 de tornozelo, olhos negros e cabelos compridos, também pretos. Seu maior desejo, no momento, é ser "Miss Brasil", mas pretende se casar, apesar de não querer muitos filhos. Um dos seus maiores desejos é viajar, o que já conseguiu ao conquistar o título de "Miss Bahia", pois um dos prêmios do concurso foi uma viagem a Los Angeles como "Embaixatriz do Turismo".

TERRA DO CACAU

Maria Olívia nasceu em Itabuna, a terra do cacau e o seu maior desejo, desde criança, era ser enfermeira mas "agora já acabaram com o meu sonho" — afirma ela. Da Bahia o que mais gosta é a praia, principalmente a de Piatã, em Salvador. Não é comprometida e, por mais que procurasse, ainda não encontrou, na Bahia, o seu "príncipe encantado". Talvez — quem sabe? — encontre o amor no Rio de Janeiro, levando para a terra do cacau, se voltar, a lembrança agradável de um namorado carioca.

Na leitura, suas preferências são para o poeta Manuel Bandeira e para o prosador Érico Veríssimo, mas o cinema é ainda sua principal diversão. Gos-

(Conclui na 2a. página)

Revelação

Maria Olívia é a revelação dêste concurso de "Miss Brasil", pois sua beleza reafirma a tradição do clube que já elegeu Marta Rocha em 1954

JORNALISTAS REALIZARÃO CONVENÇÃO

Pela primeira vez na história do Sindicato dos Jornalistas Profissionais da Guanabara, uma convenção precederá a escolha de candidatos à Diretoria: em dias da próxima semana, os que trabalham nas redações de jornais e revistas cariocas firmarão princípios comuns a serem adotados no pleito.

Mas, antes dessa convenção, reuniões já estão sendo realizadas pelos profissionais de imprensa, dentro de normas absolutamente democráticas e do clima de renovação que caracterizou a última campanha salarial.

Czila já é favorita no Concurso de Piano

Os clássicos da música brasileira não são conhecidos na Hungria, a exceção de Vila Lôbos, que é pouco tocado no rádio: disse Czilla Szabo, uma morena de 19 anos, olhos azuis e cabelos pretos, que está no Brasil participando do III Concurso Internacional de Piano do qual, até agora, é a favorita.

Czilla está no Rio há alguns dias mas ainda não teve tempo de conhecer a cidade. Estuda piano o dia inteiro numa casa do Cosme Velho onde está hospedada. Não ouve os outros concorrentes porque "dá azar". Nasceu em Budapeste onde vai se formar, em outubro, pela Academia de Música. E' premiada num concurso internacional realizado ano passado em Paris e acha que não vai vencer êste porque "tem muita gente boa".

VIVE PARA A MÚSICA

Arranhando o francês, que aprendeu quando participou do concurso de piano em Paris, Czilla conta que não é aluna de Peter Frenkel, o vencedor do II Concurso da OCIC. Estuda música desde cêdo e em fins de setembro vai se diplomar pela Academia de Música de Budapeste. Fêz o curso secundário completo e agora se dedica inteiramente à música.

Só veio a conhecer as obras de Camargo Guarnieri através do concurso, porque é obrigatório, e diz que do Brasil só conhece alguma coisa de Villa-Lôbos porque não existem muitas gravações da nossa música e são poucos os concertistas nacionais que vão tocar na Hungria. "Villa-Lôbos é um pouco difundido pelo rádio, mas é só. Êle é muito mais famoso como nome do que conhecido pela sua obra".

Por enquanto Czilla só viu o Rio num rápido passeio de carro, porque a preocupação no momento é estudar para o Concurso, e vencer, "se fôr possível".

QUER VER TUDO

Mas a môça afirma que logo que o Concurso termine ela vai conhecer a cidade, porque quer "ver tudo". Conhece Copacabana de nome, e só viu a praia por minutos. Pretende ficar uns 15 dias para "fazer turismo sòzinha".

Czilla é a única concorrente da Hungria, país que tem também um representante no júri. Se fôr classificada para as finais vai tocar além das peças obrigatórias, músicas de Albaniz e Villa-Lôbos porque gosta "muito da música latina".

Por enquanto seu programa diário é resumido: come, dorme bem e estuda. Não escuta as provas dos outros porque fica nervosa e acha que "dá azar". Mas depois do Concurso garante que vai "ver tudo".

Czilla é favorita

Morena de olhos azuis, a húngara Czilla de 19 anos é a favorita do Concurso Internacional de Piano

ASSEMBLÉIA LEGISLATIVA

GB sem analfabetos quando Lacerda sair

Com matrículas bastante para tôdas as crianças em idade escolar — objetivo já alcançado — e a ampliação do ensino médio, a partir do próximo ano, com o oferecimento de cêrca de 40 mil vagas nos ginásios que serão instalados, o govêrno do sr. Carlos Lacerda, até o fim do seu mandato, terá erradicado o analfabetismo do Estado da Guanabara.

A informação acima foi prestada, ontem, à reportagem credenciada no Palácio Tiradentes, pelo deputado Raul Brunini, acrescentando que, resolvido êste ano, o problema do ensino primário, lançou-se o govêrno ao setor do ensino industrial, programando para 1963 a instalação de onze novos ginásios, além de quase dez mil bôlsas de estudos já concedidas.

NÚMERO DE DEPUTADOS

O sr. Naldir Laranjeiras enviou à Mesa da Assembléia requerimento de informações dirigido ao Tribunal Regional Eleitoral, indagando o número oficial de eleitores habilitados para o último pleito da Guanabara, a fim de que se possa cumprir o que dispõe a Constituição, com referência à fixação do número de representantes que integrará o Legislativo do Estado.

A Constituição manda que a Assembléia elabore lei fixando o número de deputados que deverá ser de 50 no mínimo, ou de um para cada 20 mil eleitores. Para a elaboração dessa lei a Assembléia es-

(Conclui na 2a. página)

Exposição da Borracha

Foi inaugurada, ontem, no saguão do aeroporto Santos Dumont a Exposição da Borracha, promoção do DIARIO CARIOCA e do Banco de Crédito do Amazonas, que terá a duração de 15 dias. Estiveram representadas na cerimônia as seguintes autoridades: governador Carlos Lacerda, ministro da Agricultura e ministro da Indústria e Comércio, além do sr. Eliezer França Ramos, diretor do BCA, Alfredo Carvão e sra., gerente do BCA, Levi dos Campos Moura, representante do Pará, Norton Colares, do Território do Acre, Orlando Morais, de Rondônia, e Luís Ribeiro, presidente do Sindicato das Indústrias de Borracha da Guanabara São as seguintes as emprêsas participantes da Exposição: Pirelli, Firestone, Good Year, Dunlop, Pneus General e a FABOR

Produção de cana vai ter auxílio duplo: já

Falando ontem na assinatura do convênio entre o Instituto do Açúcar e do Álcool e o Banco do Brasil para prover o aproveitamento de terras nas zonas canavieiras, disse o presidente do IAA, embaixador Edmundo Pena Barbosa da Silva que o convênio (de 100 milhões) dará maior segurança à produção açucareira do Nordeste, através de ajuda financeira e técnica para que a produção aumente de maneira ordenada, dentro de um planejamento racional de trabalho.

O compromisso foi firmado ontem à tarde, diante da Comissão Executiva do IAA, com as assinaturas do presidente do Instituto e do sr. Cláudio Pacheco, diretor da Carteira de Colonização do Banco do Brasil e destina-se a incrementar o crescimento ordenado dos setôres econômicos das diversas regiões do país.

UNIR FONTES DE PRODUÇÃO

Segundo o presidente do IAA, as pesquisas realizadas até agora mostram que é necessário recompor o quadro de produção canavieira, maior fonte de riquezas do Nordeste. Com o convênio serão removidos os desequilíbrios regionais e eliminadas as tensões sociais entre os diversos Estados produtores de açúcar.

Com o auxílio financeiro do Banco do Brasil será possível ao IAA desenvolver através de programas de curto e longo prazos, a consolidação e o fomento da agro-indústria canavieira, desenvolvendo ação nos campos social, agrícola e industrial, trazendo maiores benefícios para a economia canavieira e justa remuneração para os produtores.

TÊRMOS DO CONVÊNIO

Os têrmos do convênio ontem assinado estão estabelecidos na ajuda mútua entre o Banco e o IAA para uma melhor aplicação de capital e técnica visando a desenvolver a produção agrícola,

(Conclui na 2a. página)

Convênio

O presidente do IAA embaixador Edmundo Pena Barbosa da Silva e o diretor da Carteira de Colonização do Banco do Brasil sr. Cláudio Pacheco, quando assinavam o convênio entre as duas entidades

Por quê?

E' pena que não tenha vindo à público o depoimento de Antônio Mendes de Oliveira, motorista do carro Packard que fazia ponto nas esquinas das ruas Conde de Bonfim e José Higino, e que fôra contratado pelo terrorista Ronald James Waffers para transporte seu e de seus companheiros durante as visitas que fizeram.

No seu depoimento às autoridades militares o motorista faz referências aos seus habituais passageiros que eram o coronel Ardovino Barbosa, coronel Lauro Pinto, general Jaime da Silva sem contar com o próprio Ronaldo e um comissário de Polícia.

Como se vê a coisa não é tão simples como parece em face do que apurou a DPS apontando, apenas, seis responsáveis pelo atentado contra a Exposição Soviética de São Cristóvão deixando de fora os maiores culpados, os mais graduados nas atividades do MAC.

Isto vem confirmar o que sempre dissemos, isto é, que as autoridades policiais não tinham liberdade para entrar a fundo no caso esmiuçando-o integralmente.

Tivéssemos uma Polícia Federal, de âmbito nacional, ou tivesse o caso sido afeto oficialmente e exclusivamente aos Serviços de Inteligência das Fôrças Armadas e, sem dúvida nenhuma, mais longa seria a lista de culpados e responsáveis e a esta hora tudo se saberia à respeito do atentado contra a mostra russa e bem assim daqueles que anteriormente tiveram lugar contra a COFAP, a UNE, a tôrre da Light e a lancha soviética que estava ancorada nas vizinhanças do Caiçara.

Veja-se, por exemplo, o caso do coronel Ardovino. Acusado por Ronaldo como sublocatário da sala do edifício Avenida Central, tendo confessado que foi por sua ordem que ali foi instalado o telefone clandestino que servia aos terroristas o ex-chefe do policiamento ostensivo da cidade não teve seu nome arrolado entre aquêles que deviam ser presos preventivamente: Por que a proteção?

TIMBAÚBA

RONDA CARIOCA

Monstros fardados

Estão presos, incomunicáveis, no Quartel General da Polícia Militar do Estado do Rio, os soldados Valdir Calmon dos Reis, Miramor Gregório de Lima e Agenor Mariano, que anteontem, no interior da própria dependência policial em que servem — subdelegacia de Edson Passos — brutalizaram a menor S.S.S., de 16 anos, na presença do namorado desta, o jovem Adelírio Moreira Ferraz, colocado no xadrez para que não interferisse. A Polícia de Nova Iguaçu espera receber ainda esta semana o laudo do exame de corpo delito a que se submeteu a vítima, para mandar à Justiça fluminense o processo em que os três milicianos figuram como verdadeiros monstros. Por outro lado, as autoridades estão apurando denúncias ontem feitas por moradores das imediações daquela subdelegacia, segundo as quais os policiais anormais brutalisaram outras menores.

Trânsito é pior em São Paulo

Com 250 mil veículos (1961) e 4 milhões de transeuntes, São Paulo é a cidade de trânsito mais congestionado do mundo. Em 1961 faleceram em acidentes automobilísticos, na capital paulista, cêrca de 311 pessoas. No Rio, no mesmo ano, perderam a vida 215 cidadãos.

Janela matou

Atingida domingo último por uma janela, próximo ao prédio 156 da rua general Góis Monteiro, em Botafogo, faleceu ontem, no Hospital Miguel Couto, a senhora Maria Dolores de Oliveira Góis, que recebeu fratura do crânio. O fato foi comunicado às autoridades policiais do 4.º Distrito, que abriram inquérito.

Atropelou dois

Os irmãos Válter e Valdeline, de 11 e 8 anos, respectivamente, filhos de Agenor Ernesto Ferreira, morador na Rua Santa Efigênia, 228, Taquara, Jacarepaguá, estão internados entre a vida e a morte, no Hospital Carlos Chagas, com fratura de crânio. Ambos, na tarde de, ontem, quando passeavam numa bicicleta, foram colhidos e atirados à distância pelo caminhão chapa GB 7-89-19, pertencente a uma firma de entrega de bebidas. Segundo testemunhas, tôda a culpa do acidente cabe ao motorista, que ainda não foi identificado pela Polícia (27.º DP). O profissional dirigia em alta velocidade e, depois do duplo atropelamento, tentou a fuga em maior velocidade e acabou fazendo o pesado veículo colidir com um poste de iluminação, em frente ao prédio 1983 da Estrada do Tindiba — onde também se deu os atropelamentos.

"Suadouro"

Novamente foi prêsa, na madrugada de ontem, a mundana Aureliana Gomes, de 23 anos, "especialista" na aplicação dos conhecidos "golpes do suadouro". Aureliana, às últimas horas de anteontem, quando fazia o "trottoir" na Praça Mauá, atraiu o turista argentino Orfeu Menine e após algumas incursões pelos bares das imediações, a vigarista "aliviou" o freguês em sua carteira, que continha, além de pouca importância em dinheiro nacional, seis mil pesos argentinos. Dado o alarme pela vítima, Aureliana foi prêsa na Rua Acre pelo detective Vieira. No 10.º DP, quando ainda negava o crime, Aureliana foi revistada por uma policial feminina e resolveu entregar o dinheiro, que escondera em uma peça íntima do seu vestiário.

Caiu da barca

Vítima de queda de uma lancha da Frota Carioca, no Cais da Praça XV de Novembro, foi medicado no Hospital Sousa Aguiar, ontem, por fratura do braço direito e contusões generalizadas, o comerciário Manuel Barbosa (casado, 65 anos, morador na Rua 24 de Maio, 220, apartamento 202). Apurou a polícia (6.º DP) que Manuel viajava como pingente na embarcação, que procedia de Niterói. No ancoradouro da Praça XV, devido à agitação do mar, a lancha recuou alguns metros e, desequilibrando-se o sexagenário caiu às águas, sendo salvo graças à pronta intervenção de marinheiros.

Anciã atropelada

Morreu ao dar entrada no Hospital Sousa Aguiar, ontem, a viúva Maria de Lurdes (branca, 72 anos, Rua Bonfim, 2, casa 4 — Tijuca), que na tarde de ontem, quando tentava atravessar a Avenida Rio de Janeiro, imediações do prédio número 20, foi atropelada por um automóvel ainda não identificado. O cadáver da septuagenária foi removido para o necrotério do IML, pelas autoridades do 14.º DP, que, também, iniciaram diligências para localizar o motorista atropelador.

Maracanã na polícia

A 2ª Vara Criminal enviou, ontem, à Delegacia de Roubos e Falsificações, o inquérito que apura o escândalo ocorrido no decorrer das obras para acabamento dos estádios de Maracanã e Maracanãzinho. O inquérito entra agora em sua fase final, restando apenas a realização da perícia nos dois centros esportivos. Estão implicados no caso o ex-diretor da ADEM, engenheiro João Vilibaldi, e o ex-chefe do Setor de Engenharia dos Estádios, sr. Mauro Alvarez de Sousa Coutinho. O inquérito está sendo acompanhado pelos promotores Paulo de Sales Guerra e Jorge Guedes, que estiveram reunidos, ontem, com o delegado de Roubos e Falsificações Nilton Lopes da Costa, diretor do Instituto de Criminalística, sr. Alênio Dias Gonçalves e o chefe da Seção de Engenharia daquêle Instituto, sr. Macedo Soares.